

# 목 차

분기 보고서 .....	1
<b>【 대표이사 등의 확인 】</b> .....	2
I. 회사의 개요 .....	3
1. 회사의 개요 .....	3
2. 회사의 연혁 .....	4
3. 자본금 변동사항 .....	10
4. 주식의 총수 등 .....	11
5. 의결권 현황 .....	12
6. 배당에 관한 사항 등 .....	12
II. 사업의 내용 .....	14
III. 재무에 관한 사항 .....	38
1. 요약재무정보 .....	38
2. 연결재무제표 .....	40
3. 연결재무제표 주석 .....	44
4. 재무제표 .....	66
5. 재무제표 주석 .....	69
6. 기타 재무에 관한 사항 .....	87
IV. 이사의 경영진단 및 분석의견 .....	105
V. 감사인의 감사의견 등 .....	106
VI. 이사회 등 회사의 기관에 관한 사항 .....	107
1. 이사회에 관한 사항 .....	107
2. 감사제도에 관한 사항 .....	107
3. 주주의 의결권 행사에 관한 사항 .....	108
VII. 주주에 관한 사항 .....	109
VIII. 임원 및 직원 등에 관한 사항 .....	111
1. 임원 및 직원의 현황 .....	111
2. 임원의 보수 등 .....	112
IX. 계열회사 등에 관한 사항 .....	114
X. 이해관계자와의 거래내용 .....	117
XI. 그 밖에 투자자 보호를 위하여 필요한 사항 .....	118
<b>【 전문가의 확인 】</b> .....	131
1. 전문가의 확인 .....	131
2. 전문가와의 이해관계 .....	131

# 분기보고서

(제 51 기)

사업연도 2019년 01월 01일 부터  
2019년 03월 31일 까지

금융위원회

한국거래소 귀중

2019년 05월 15일

제출대상법인 유형 :

주권상장법인

면제사유발생 :

해당사항 없음

회 사 명 :

매일홀딩스 주식회사

대 표 이 사 :

김정완

본 점 소 재 지 :

서울특별시 종로구 종로1길 50 더케이타워 A동

(전 화) 02-2127-2113

(홈페이지) <http://www.maeilholdings.com>

작 성 책 임 자 :

(직 책) 경영지원총괄 (성 명) 권태훈

(전 화) 02-2127-2113

## 【 대표이사 등의 확인 】

### 【 대표이사 등의 확인 】

우리는 당사의 대표이사 및 신고업무담당이사로서 이 공시서류의 기재내용에 대해 상당한 주의를 다하여 직접 확인·검토한 결과, 중요한 기재사항의 기재 또는 표시의 누락이나 허위의 기재 또는 표시가 없고, 이 공시서류에 표시된 기재 또는 표시사항을 이용하는 자의 중대한 오해를 유발하는 내용이 기재 또는 표시되지 아니하였음을 확인합니다.

또한, 당사는 「주식회사의외부감사에관한법률」 제 2 조의 2 및 제 2 조의 3의 규정에 따라 내부회계관리제도를 마련하여 운영하고 있음을 확인합니다.(「주식회사의외부감사에관한법률」 제 2 조에 의한 외감대상법인에 한함)

2019. 05. 15

【회사명】 매일홀딩스주식회사

대표이사 【대표이사명】 김 정 완



신고업무담당이사 【이사명】 권 태 훈



# I. 회사의 개요

## 1. 회사의 개요

당사의 연결대상 종속기업은 2019년 1분기말 11개사로 2018년말 대비 변동사항 없습니다.

(단위 : 천원)

상호	설립일	주소	주요사업	최근사업연도말 자산총액	지배관계 근거	주요종속 회사 여부
매일유업(주)	2017년 5월 1일	서울특별시 종로구 종로1길 50	낙농품 및 음료 제조판매	615,716,051	K-IFRS 회계기준서 1110호	해당
북경매일유업유한공사	2018년 2월 27일	132009, Unit 3, Floor 17, Building 3, No1, Futong East Street, Chaoyang District, Beijing, China	식품 도매업 경제 무역자문 기업관리 컨설팅	2,017,977	K-IFRS 회계기준서 1110호	미해당
엠즈씨드(주)	2013년 6월 1일	서울특별시 강남구 도산대로 75길 20	커피제조, 식품제조 판매 및 수출입업	53,610,266	K-IFRS 회계기준서 1110호	
크리스탈제이드코리아(주)	2005년 7월 20일	서울특별시 강남구 도산대로 75길 20	중식 레스토랑	9,742,847	K-IFRS 회계기준서 1110호	미해당
(주)레뱅드매일	2001년 12월 3일	경기도 이천시 덕평로 661번길	주류 수입 및 도·소매 판매	8,973,983	K-IFRS 회계기준서 1110호	
(주)엠즈푸드시스템	2013년 1월 25일	경기도 용인시 남사면 통상로 282-21	식자재 판매업, 창고보관 물류대행업	22,713,464	K-IFRS 회계기준서 1110호	미해당
(주)상하낙농개발	2011년 6월 29일	전라북도 고창군 상하면 석남길 27	농산물 판매, 동물용 사료 제조 및 도매, 식용란 수집 및 판매, 축산업(낙농), 체험학습	5,835,503	K-IFRS 회계기준서 1110호	미해당
상하농어촌테마공원(유)	2016년 1월 19일	전라북도 고창군 상하면 상하농원길 11-23	부동산, 테마공원	50,531,457	K-IFRS 회계기준서 1110호	미해당
상하농원개발(유)	2016년 1월 19일	전라북도 고창군 상하면 상하농원길 11-23	부동산 임대 농축산체험학습장 운영	37,372,605	K-IFRS 회계기준서 1110호	미해당
상하농원(유)	2016년 1월 19일	전라북도 고창군 상하면 상하농원길 11-23	농산물 판매	4,150,721	K-IFRS 회계기준서 1110호	미해당
Maeil Dairies (H.K.) Co., Limited	2015년 10월 9일	HONG KONG, CHINA	유제품 생산 및 투자	445,764	K-IFRS 회계기준서 1110호	

### 1-1. 연결대상회사의 변동내용

구분	자회사	사유
신규 연결	-	-
연결 제외	-	-

회사의 주권상장(또는 등록·지정)여부 및 특례상장에 관한 사항

주권상장 (또는 등록·지정)여부	주권상장 (또는 등록·지정)일자	특례상장 등 여부	특례상장 등 적용법규
----------------------	----------------------	--------------	----------------

상장	1999년 05월 14일	-	-
----	---------------	---	---

## 2. 회사의 연혁

### 가. 주요 연혁

- 2017년 5월 1일 존속법인 매일홀딩스(주)와 신설법인 매일유업(주)으로 인적분할 매일유업(주)에서 매일홀딩스(주)로 상호 변경

### 나. 경영진의 중요한 변동

- 2009년 12월 31일 김정완, 정종현 각자대표 체제에서 김정완 단독대표로 변경.
- 2010년 1월 4일 김정완, 최동욱 각자대표 체제로 전환.
- 2011년 12월 30일 김정완, 최동욱 각자대표 체제에서 김정완 단독대표로 변경.
- 2012년 3월 23일 김정완, 이창근 각자대표 체제로 전환.
- 2014년 1월 1일 김정완, 김선희 각자대표 체제로 전환.
- 2017년 5월 1일 회사분할로 김정완 단독대표로 변경.

### 다. 회사가 합병 등을 한 경우 그 내용

#### 1. 지주회사 전환을 위한 인적분할

당사는 2016년 11월 22일 이사회 결의를 통해, 지주회사 전환을 위한 분할을 결의하였으며 2017년 3월 24일 주주총회의 승인을 통해 2017년 5월 1일 분할 후 존속회사인 매일홀딩스 주식회사와 신설법인인 매일유업 주식회사로 분할 완료하였습니다. 분할의 주요 내용은 다음과 같습니다.

#### - 분할의 배경 및 목적

- (1) 당사는 자회사 지분의 관리 및 투자를 목적으로 하는 지주회사 부문과 유가공제품의 개발, 생산 및 판매를 담당하는 유가공 사업부문으로 인적분할함으로써 경영효율성 및 투명성을 극대화하여 장기적 성장을 위한 기업 지배구조를 확립하고자 합니다.
- (2) 인적분할 후 분할존속회사(가칭 “매일홀딩스 주식회사”)는 공정거래법상 지주회사로 전환하여 지주회사의 역할을 수행함으로써 지배구조의 투명성을 제고하고, 핵심역량 강화를 통해 주주가치를 극대화하고자 합니다.
- (3) 각 사업부문의 전문화를 통하여 핵심사업의 경쟁력을 강화하고, 경영부문별 특성에 적합한 의사결정체계 확립을 통해 조직효율성을 증대하고 책임경영체제를 확립할 계획에 있습니다.
- (4) 상기와 같은 지배구조 체계 변경을 통하여 궁극적으로 기업가치와 주주의 가치를 제고하고자 합니다.

- 분할의 내용 및 방법

가. 회사 분할의 내용

(1) 본건 분할은 상법 제530조의2 내지 제530조의11의 규정이 정하는 바에 따라 분할되는 회사의 주주가 분할신주 배정기준일 현재의 지분율에 비례하여 분할신설회사의 주식을 배정 받는 단순·인적분할의 방법으로 분할하되, 아래의 표와 같이 분할되는 회사가 영위하는 사업 중 유가공 사업부문(낙농품 및 음료 제조판매)을 분할하여 신설회사를 설립하고, 분할되는 회사는 존속하여 투자사업부문을 영위합니다. 분할 후 분할신설회사 발행주식은 한국거래소의 코스닥시장 상장규정 제17조에 따른 재상장 심사를 거쳐 한국거래소 코스닥시장에 재상장 하였으며, 분할존속회사의 발행주식은 상호 변경 후 변경상장 하였습니다.

【회사 분할 내용】

구분	회사명	사업부문	역할
분할존속회사	매일홀딩스 주식회사	분할되는 사업부문을 제외한 투자사업부문	지주회사
분할신설회사	매일유업 주식회사	유가공 사업부문 (낙농품 및 음료 제조판매)	사업회사

(2) 분할기일은 2017년 5월 1일로 합니다.

(3) 상법 제530조의3 제1항 및 제2항에 의거 주주총회의 특별결의에 의해 분할하며, 같은 법 제530조의9 제1항의 규정에 의거 분할존속회사 및 분할신설회사는 회사분할 전 분할되는 회사의 채무에 대하여 연대하여 변제할 책임이 있습니다. 분할존속회사와 분할신설회사가 분할되는 회사의 분할 전의 채무에 관하여 연대책임을 부담함으로써 인하여, 본 분할계획서에 따라 분할신설회사가 승계한 채무를 분할존속회사가 변제하거나 기타 출재함으로써 공동면책이 된 때에는 분할존속회사가 분할신설회사에 대하여 구상권을 행사할 수 있습니다. 또한, 본 분할계획서에 따라 분할신설회사가 분할존속회사에 귀속된 채무를 변제하거나 기타 출재함으로써 공동면책이 된 때에는 분할신설회사가 분할존속회사에 대하여 구상권을 행사할 수 있습니다.

(4) 분할되는 회사에 속한 일체의 적극적·소극적 재산(이와 관련하여 분할되는 회사가 보유하고 있는 근저당권 기타 담보물권을 포함함)과 공법상의 권리와 의무를 포함한 기타의 권리, 의무 및 재산적 가치 있는 사실관계 (인허가, 근로관계, 계약관계, 소송 등을 모두 포함함)는 분할대상부문에 관한 것이면 분할신설회사에게, 분할대상부문 이외의 부문에 관한 것이면 분할존속회사에게 각각 귀속되는 것을 원칙으로 합니다.

(5) 분할로 인하여 이전하는 재산은 본 분할계획서 제2조 분할신설회사에 관한 사항의 5. “분할신설회사에 이전될 재산과 그 가액”의 내용에 따르되, 동 규정에 따르더라도 분할 대상 재산인지 여부가 명백하지 않은 경우 본 조 3. 가. 제(6)항 내지 제(9)항에서 정하는 바에 따라 이를 결정합니다.

(6) 분할신설회사 및 분할존속회사에 귀속될 자산, 부채, 자본의 결정방법은 분할되는 회사의 분할대상 사업부문에 관한 모든 자산, 계약, 권리, 책임 및 의무를 해당 분할신설회사에, 분할대상 사업부문에 속하지 않는 것은 분할존속회사에 각각 배분하는 것을 원칙으로 하며,

분할신설회사가 코스닥시장 상장규정 제17조의 재상장 요건을 충족할 수 있는 요소, 분할존속회사가 독점규제 및 공정거래에 관한 법률 상 소정의 지주회사의 요건 등을 충족할 수 있는 요소 및 각 회사에 적용되는 관련 법령 등을복합적으로 고려하여 분할존속회사와 분할신설회사의 자산, 부채, 자본금액을 결정합니다.

(7) 분할되는 회사의 사업과 관련하여 분할기일 이전의 행위 또는 사실로 인하여 분할기일 이후에 발생·확정되는 채무 또는 분할기일 이전에 이미 발생·확정되었으나 이를 인지하지 못하는 등의 여하한 사정에 의하여 이 분할계획서에 반영되지 못한 채무(공·사법상의 우발채무 기타 일체의 채무를 포함함)에 대해서는 그 원인이 되는 행위 또는 사실이 분할대상 사업부문에 관한 것이면 해당 분할신설회사에게, 분할대상 사업부문 이외의 부문에 관한 것이면 분할존속회사에게 각각 귀속합니다. 이 경우 귀속대상 사업부문을 확정하기 어려운 경우에는 분할에 의하여 분할되는 순자산가액의비율로 분할신설회사와 분할존속회사에 각각 귀속합니다.

(8) 분할되는 회사의 사업과 관련하여 분할기일 이전의 행위 또는 사실로 인하여 분할기일 이후에 취득하는 채권 기타 권리 또는 분할기일 이전에 이미 취득하였으나 이를 인지하지 못하는 등의 여하한 사정에 의하여 분할계획서에 반영되지 못한 채권 기타 권리(공·사법상의 우발채권 기타 일체의 채권을 포함)의 귀속에 관하여도 전항과같이 처리합니다.

(9) 분할기일 이전에 분할되는 회사를 당사자로 하는 소송은 분할대상 사업부문에 관한 것이면 해당 분할신설회사에게, 기타 분할대상 사업부문 이외의 부문에 관한 것이면 분할존속회사에 각각 귀속합니다.

#### 나. 분할 주요 일정

구 분	일 자
이사회결의일	2016.11.22
분할계획서 작성일	2016.11.22
주요사항보고서 제출일	2016.11.22
분할 주주총회를 위한 주주확정일	2016.12.31
증권신고서 제출일	2017.02.01
분할계획서 승인을 위한 주주총회일	2017.03.24
분할기일	2017.05.01
분할보고총회일 및 창립총회일	2017.05.01
분할공고일	2017.05.01
분할등기일	2017.05.01

기타일정	
주식명의개서 정지공고	2016.12.15
주식명의개서 정지기간	2017.01.01~2017.01.15
주주총회 소집통지서 발송 및 소집공고	2017.03.09
구주권 제출 공고일	2017.03.24
구주권 제출 기간	2017.03.25~2017.04.29
매매거래정지기간	2017.04.27~변경상장 전일
변경상장(예정일)	2017.06.05
재상장(예정일)	2017.06.05

주1)	'주주확정일'은 분할계획서 승인에 대하여 회사의 정기주주총회에서 의결권을 행사하거나 또는 이 과정에서 반대의를 표시하고자 하는 주주를 확정하기 위한 기준일이며, '분할계획서 승인을 위한 주주총회일'은 분할계획서 승인을 위한 주주총회일을 의미합니다.
주2)	매매거래정지기간의 경우, 관계법령 및 관계기관과의 협의에 의해 매매거래정지 시작일이 2017년 4월 28일에서 2017년 4월 27일로 변경되었습니다. 분할등기일의 경우, 관계법령 및 관계기관과의 협의에 의해 2017년 5월2일(예정일)에서 5월1일(확정)로 변경되었습니다. (관련공시 : 2017.04.23 주권매매거래정지(구주권제출) , [기재정정] 2017.04.25 주요사항보고서(회사분할공시) 상기 일정 또한 관계법령 및 관계기관과의 협의에 따라 변경될 수 있습니다.
주3)	상기 내용 중 분할보고총회 및 창립총회는 이사회 의결·공고로 갈음하였습니다. 분할공고일은 5월 1일이며, 분할 후 존속회사 및 신설회사의 홈페이지에 각각 공고 되었습니다. * 분할 후 존속회사 홈페이지(www.maeilholdings.com) / 신설회사 홈페이지(www.maeil.com)
주4)	분할대상사업부문의 재무상태표 등의 서류는 분할계획서 승인을 위한 주주총회일 약 2주 전부터 분할되는 회사의 본점에 비치할 예정입니다.
주5)	분할계획서 승인을 위한 주주총회는 2017년 3월 24일 개최 되었으며, 분할계획서 승인 안건은 상법 제530조의3 제2항에 따라 출석한 주주의 의결권의 3분의 2이상의 수와 발행주식총수의 3분의 1이상의 수로써 특별결의되어 승인되었습니다.
주6)	상법 제530조의9 제1항에 의거 분할존속회사와 분할신설회사는 분할 전 채무에 대하여 연대책임을 부담하므로 채권자보호절차를 진행하지 않습니다

다. 연결대상 종속회사 연혁

상호	주요사업의 내용	회사의 연혁
매일유업(주)	낙농품 및 음료 제조판매	- 2017.05 지주회사와 유가공사업회사로 분할(매일홀딩스(주)/매일유업(주)) - 2018.02 종속회사 북경매일유업유한공사 설립



(주)레뱅드매일	주류 수입 및 도·소매판매	<ul style="list-style-type: none"> <li>- 2001.12 (주)레뱅드매일 설립(대표이사 김정완, 매일유업(주) 100% 출자)</li> <li>- 2009.03 소매판매법인 매일와인판매(주) 설립((주)레뱅드매일 100% 출자)</li> <li>- 2014.03 매일와인판매(주) 흡수합병</li> <li>- 2014.03 8개 지점 설치 (신세계백화점 6개점, 롯데백화점 2개점)</li> <li>- 2014.06 2개 지점 설치 (장군마을점 1개점, 신세계백화점 1개점)</li> <li>- 2015.06 5개 지점 설치 (롯데백화점 4개점, AK백화점 1개점)</li> <li>- 2017.12 누적 지점 수 13개점 (신세계백화점 4개점, 롯데백화점 6개점 등)</li> <li>- 2018.12 누적 지점 수 13개점 (신세계백화점 4개점, 롯데백화점 6개점 등)</li> <li>- 2019.03 누적 지점 수 13개점 (신세계백화점 4개점, 롯데백화점 6개점 등)</li> </ul>
크리스탈제이드코리아(주)	중식 레스토랑	<ul style="list-style-type: none"> <li>- 2005.07 크리스탈제이드펠리스레스토랑(주) 설립</li> <li>- 2009.02 종속회사 편입(지분 65% 취득)</li> <li>- 2013.09 크리스탈제이드코리아(주)로 상호변경</li> <li>- 2014.04 크리스탈제이드코리아(주) 증자</li> <li>- 2017.12 누적 매장 수 21개점</li> <li>- 2018.12 누적 매장 수 17개점</li> <li>- 2019.03 누적 매장 수 14개점</li> </ul>
엠즈푸드시스템(주)	식자재 판매업, 창고보관 물류 대행업	<ul style="list-style-type: none"> <li>- 2013.01 엠즈푸드시스템(주) 설립(매일유업(주) 100% 출자)</li> <li>- 2014.07 엠즈푸드시스템(주) 증자</li> <li>- 2014.08 엠즈푸드시스템(주) 증자</li> <li>- 2016.05 엠즈푸드시스템(주) 증자</li> <li>- 2017.04 엠즈푸드시스템(주) 증자</li> </ul>
엠즈씨드(주)	커피제조 식품제조 판매 및 수출입업 이탈리안 레스토랑	<ul style="list-style-type: none"> <li>- 2013.06 엠즈씨드(주) 분할 설립(매일유업(주) 100% 출자)</li> <li>- 2013.12 폴바셋 신규매장 19개점 오픈</li> <li>- 2014.12 폴바셋 신규매장 14개점 오픈</li> <li>- 2015.12 폴바셋 신규매장 28개점 오픈</li> <li>- 2016.12 폴바셋 신규매장 15개점 오픈</li> <li>- 2017.12 폴바셋 신규매장 15개점 오픈</li> <li>- 2017.12 폴바셋 누적 매장 수 93개점</li> <li>- 2018.03 이탈리안 레스토랑 운영 자회사인 엠즈푸드(주) 흡수합병</li> <li>- 2018.12 폴바셋 누적 매장 수 102개점</li> <li>- 2018.12 살바토레 누적 매장 수 10개점</li> <li>- 2019.03 폴바셋 누적 매장 수 96개점</li> <li>- 2019.03 살바토레 누적 매장 수 10개점</li> </ul>
Maeil Dairies (H.K.) Co., Limited	유제품 생산 및 투자	<ul style="list-style-type: none"> <li>- 2015.10 매일유업 홍콩법인 설립(매일유업(주) 100% 출자)</li> </ul>
(주)상하낙농개발	농산물 판매, 동물용 사료 제조 및 도매, 식용란 수집 및 판매, 축산업(낙농), 체형학습	<ul style="list-style-type: none"> <li>- 2011.06 농업회사법인 (주)상하농원 설립 (매일유업(주) 75% 출자)</li> <li>- 2016.02 농업회사법인 (주)상하공방으로 상호 변경</li> <li>- 2016.12 농업회사법인 (주)상하낙농개발로 상호 변경</li> <li>- 2017.04 농업회사법인 (주)상하낙농개발 증자</li> </ul>

상하농어촌테마공원(유)	부동산, 테마공원	- 2016.01 상하농어촌테마공원(유) 설립 (매일유업(주) 100% 출자) - 2016.02 상하농어촌테마공원(유) 증자 - 2016.05 상하농어촌테마공원(유) 증자 - 2016.09 상하농어촌테마공원(유) 증자 - 2016.12 상하농어촌테마공원(유) 증자 - 2017.03 상하농어촌테마공원(유) 증자 - 2017.04 상하농어촌테마공원(유) 증자 - 2018.09 상하농어촌테마공원(유) 증자 - 2018.12 상하농어촌테마공원(유) 증자 - 2019.01 상하농어촌테마공원(유) 증자
--------------	-----------	--

## 2. 종속회사 간의 합병

종속회사인 엠즈씨드(주)와 엠즈푸드(주)는 2018년 1월 30일 각자 이사회 결의를 통해, 엠즈씨드(주)가 엠즈푸드(주)를 흡수합병하기로 결의한 바, 2018년 3월 30일자로 합병 완료 되었습니다. 합병의 주요 내용은 다음과 같습니다.

### (1) 합병의 배경 및 목적

엠즈씨드 주식회사(이하 "합병회사" 또는 "존속회사"라 함)는 상법 제522조 내지 제523조의 규정이 정하는 바에 따라 아래와 같이 흡수합병의 방식으로 엠즈푸드 주식회사(이하 "피합병회사" 또는 "소멸회사"라 함)를 합병하기로 한다.

- ① 외식 관계사 간 합병을 통한 규모의 경제 실현 및 사업 간 시너지 극대화와 통합된 의사결정체제 확립을 통한 사업 경쟁력 강화로 기업 가치 극대화를 달성한다.
- ② 급변하는 외식 산업 내에서 양사 경쟁력을 집약해 지속 가능한 기업으로 성장하고 양사 간 중복된 기능 통합 및 효율적 배분을 통해 경영 효율성 극대화를 가능하게 한다.

### (2) 합병의 방법

상법 제522조 내지 제523조의 규정이 정하는 바에 따라 아래 표와 같이 피합병회사가 영위하는 사업 전체를 합병회사가 흡수하는 것으로 한다.

### (3) 합병의 내용

구분	회사명	사업부문
합병회사	엠즈씨드 주식회사	커피제조, 식품제조 판매 및 수출입업
피합병회사	엠즈푸드 주식회사	이탈리안 레스토랑

## 3. 종속회사의 합병

종속회사(합병기일 기준)인 (주)제로투세븐은 이사회를 통해 씨케이팩키지(주)와의 합병을 결의하였습니다.

- 합병형태 : 흡수합병
- 합병배경 : 사업다각화를 통한 기업가치 극대화
- 합병계약체결 이사회 : 2018년 6월 25일
- 합병기일 : 2018년 11월 1일
- 합병개요

구 분		주식회사 제로투세븐 (합병법인)	씨케이팩키지 주식회사 (피합병법인)
합병후 존속 여부		존속	소멸
대표이사		김정민, 조성철	김정민, 이충하
주 소	본 사	서울특별시 마포구 상암산로 76	경기 평택시 포승읍 포승공단로 182
	연락처	02-740-3188	02-2056-7616
설립연월일		2000년 2월 3일	2017년 12월 1일(주1)
납입자본금		6,145백만원	1,000백만원
자산총액		81,631백만원	36,557백만원
결산기		12월	3월
임직원수		204명	49명
발행주식의 종류 및 수		보통주 12,290,000주	보통주 200,000주
액면가액		500원	5,000원
합병가액		8,605	333,146
합병비율		1	38.71318273
합병일정		합병계약일: 2018년 6월 25일 우회상장보고서 심사결과 통보기한: 2018년 8월 29일 주주총회예정일자: 2018년 9월 14일 합병기일: 2018년 11월 1일 합병등기 예정일자: 2018년 11월 6일	

주1) 씨케이팩키지 주식회사는 2017년 12월 1일 씨케이코퍼레이션즈 주식회사로부터 식품 용기제조 사업부문을 물적분할하여 설립되었으며, 결산월은 3월말입니다.

2018년 11/1일자 (주)제로투세븐은 합병에 의한 최대주주 변경으로 매일홀딩스(주) 자회사에서 탈퇴하였음을 공시하였습니다.

### 3. 자본금 변동사항

가. 증자(감자)현황

(기준일 : 2019년 03월 31일 )

(단위 : 원, 주)

주식발행 (감소)일자	발행(감소) 형태	발행(감소)한 주식의 내용				
		주식의 종류	수량	주당 액면가액	주당발행 (감소)가액	비고
2017년 02월 01일	신주인수권행사	보통주식	29,768	500	33,593	제33회차

2017년 04월 03일	신주인수권행사	보통주식	29,768	500	33,593	제33회차
2017년 05월 01일	-	보통주식	7,184,968	500	-	-
2017년 06월 05일	신주인수권행사	보통주식	42,256	500	33,593	제33회차
2017년 06월 08일	신주인수권행사	보통주식	14,085	500	33,593	제33회차
2017년 10월 12일	현물출자	보통주식	7,208,787	500	20,106	-

\* 2017년 5월 1일 인적분할로 인해 7,184,968주는 감소하였습니다.

나. 미상환신주인수권부사채 등 발행현황  
- 해당 사항 없음

## 4. 주식의 총수 등

가. 주식의 총수 현황

(기준일 : 2019년 03월 31일 )

(단위 : 주)

구 분	주식의 종류			비고
	보통주식	기타주식	합계	
I. 발행할 주식의 총수	40,000,000	-	40,000,000	-
II. 현재까지 발행한 주식의 총수	13,718,304	-	13,718,304	-
III. 현재까지 감소한 주식의 총수	-	-	-	-
	1. 감자	-	-	-
	2. 이익소각	-	-	-
	3. 상환주식의 상환	-	-	-
	4. 기타	-	-	-
IV. 발행주식의 총수 (II-III)	13,718,304	-	13,718,304	-
V. 자기주식수	661,638	-	661,638	-
VI. 유통주식수 (IV-V)	13,056,666	-	13,056,666	-

나. 자기주식 취득 및 처분 현황

(기준일 : 2019년 03월 31일 )

(단위 : 주)

취득방법	주식의 종류	기초수량	변동 수량			기말수량	비고
			취득(+)	처분(-)	소각(-)		
배당 가능 이익 범위 이내 취득	장내 직접 취득	보통주식	-	-	-	-	-
		기타주식	-	-	-	-	-
	장외 직접 취득	보통주식	-	-	-	-	-
		기타주식	-	-	-	-	-
	공개매수	보통주식	-	-	-	-	-
		기타주식	-	-	-	-	-

신탁 계약에 의한 취득	소계(a)	보통주식	-	-	-	-	-	-
		기타주식	-	-	-	-	-	-
	수탁자 보유수량	보통주식	95,212	-	-95,212	-	-	3/20일 신탁계약 만료에 따라 현물보유 임 고
		기타주식	-	-	-	-	-	-
	현물보유수량	보통주식	519,397	138,762	-	-	658,159	-
		기타주식	-	-	-	-	-	-
	소계(b)	보통주식	614,609	138,762	-95,212	-	658,159	-
		기타주식	-	-	-	-	-	-
	기타 취득(c)	보통주식	3,479	-	-	-	3,479	분할로 인한 단수주 취득
		기타주식	-	-	-	-	-	-
총 계(a+b+c)	보통주식	618,088	138,762	-95,212	-	661,638	-	
	기타주식	-	-	-	-	-	-	

## 5. 의결권 현황

(기준일 : 2019년 03월 31일 )

(단위 : 주)

구 분	주식의 종류	주식수	비고
발행주식총수(A)	보통주식	13,718,304	-
	기타주식	-	-
의결권없는 주식수(B)	보통주식	661,638	자기주식
	기타주식	-	-
정관에 의하여 의결권 행사가 배제된 주식수(C)	보통주식	-	-
	기타주식	-	-
기타 법률에 의하여 의결권 행사가 제한된 주식수(D)	보통주식	-	-
	기타주식	-	-
의결권이 부활된 주식수(E)	보통주식	-	-
	기타주식	-	-
의결권을 행사할 수 있는 주식수 (F = A - B - C - D + E)	보통주식	13,056,666	-
	기타주식	-	-

## 6. 배당에 관한 사항 등

주요배당지표

구 분	주식의 종류	당기	전기	전전기
		제51기 1분기	제50기	제49기
주당액면가액(원)		500	500	500
(연결)당기순이익(백만원)		13,009	63,026	19,589

(별도)당기순이익(백만원)		2,929	3,521	184,516
(연결)주당순이익(원)		155	1,930	62
현금배당금총액(백만원)		-	1,572	1,319
주식배당금총액(백만원)		-	-	-
(연결)현금배당성향(%)		-	2.49	6.73
현금배당수익률(%)	보통주식	-	1.13	0.66
	기타주식	-	-	-
주식배당수익률(%)	보통주식	-	-	-
	기타주식	-	-	-
주당 현금배당금(원)	보통주식	-	120	100
	기타주식	-	-	-
주당 주식배당(주)	보통주식	-	-	-
	기타주식	-	-	-

## II. 사업의 내용

분할전 회사(구 매일유업 주식회사)는 지주회사 체제 전환을 위해 2017년 5월 1일 자회사 지분의 관리 및 투자를 목적으로 하는 지주사업부문 (매일홀딩스 주식회사)과 기존의 유가공 제조 및 판매를 담당하는 유가공사업부문 (매일유업 주식회사)으로 인적 분할하였습니다. 우리 회사(존속회사)는 공시보고서 작성일 현재 지주회사 사업만을 영위하고 있습니다.

매일홀딩스 주식회사와 그 종속회사의 본 보고서 내의 주요 사업부문은 다음과 같습니다.

회사명	구분	영위사업	비고
매일홀딩스(주)	지주회사	지주사업	-
매일유업(주)	연결대상 종속회사	유가공사업	-
엠즈씨드(주)	연결대상 종속회사	음료점 및 음식점업	-
크리스탈제이드코리아(주)	연결대상 종속회사		-
(주)레뱅드매일	연결대상 종속회사	유통 및 서비스업	-
엠즈푸드시스템(주)	연결대상 종속회사		-
(주)상하낙농개발	연결대상 종속회사		-
상하농어촌테마공원(유)	연결대상 종속회사		-

### [지주사업 부문: 매일홀딩스]

#### [ 산업의 특성 ]

지주회사란 다른 회사의 주식을 소유함으로써 그 회사 지배를 목적으로 설립된 회사로서 "독점규제 및 공정거래에 관한 법률(공정거래법)"에서는 자산총액이 1,000억원 이상으로서 지배 목적으로 보유한 다른 회사(자회사)의 지분합계가 당해 회사 자산 총액의 50% 이상인 회사를 지주회사로 규정하고 있습니다. 여기서 다른 회사를 지배하는 회사를 지주회사(Holding Company) 또는 모회사라 하고 지배를 받는 회사를 사업회사(Operation Company) 또는 자회사라 합니다. 우리나라에서는 경제력 집중 및 산업의 독점화를 방지하기 위하여 지주회사 제도를 법률로 금지하여 왔으나 IMF금융위기 이후 구조조정을 원활하게 하기 위하여 공정거래법상 엄격한 요건을 충족할 경우에 한하여 지주회사 설립 및 전환을 허용하고 있습니다.

지주회사의 장점으로서는 기업지배구조의 투명성을 증대시켜 시장으로부터 적정한 기업가치를 평가 받음으로써 주주의 가치를 높이고 독립적인 경영 및 객관적인 성과평가를 가능케 함으로써 책임경영을 정착시키며, 사업부문별 특성에 맞는 신속하고 전문적인 의사결정이 가능한 체제를 확립하여 사업부문별 경쟁력을 강화하고, 전문화된 사업역량에 기업의 역량을 집중함으로써 경영위험의 분산 등을 추구할 수 있습니다.

#### [지주회사제도의 장점]

장 점	내 용
-----	-----

기업구조조정 원활화	- 자회사별 사업부문 분리로 전사 경영전략에 따라 매각·인수 등이 수월해짐 - 부실 계열사 매각이 용이하여 기업집단 전체로 위기가 전이되는 것을 방지
신사업 위험 축소를 통한 투자 활성화	- 다양한 계열사의 사업 노하우를 축적하여 신규사업에 대한 지주회사의 체계적인 관리를 통해 리스크를 축소
의사결정 및 업무 배분 효율성 증대	- 전사 경영전략 수립 및 자회사별 경영에 대해 지주회사가 집중적·종합적으로 의사결정을 수행함으로써 효율적 역할 분담과 신속한 경영의사결정이 가능해짐
소유구조 단순화	- 지주회사-자회사-손자회사로 이어지는 수직적 출자구조로 인해 기업집단 내 지배구조가 단순해지며 책임 소재가 명확해짐

[ 국내의 시장여건 & 산업의 현황 ]

공정거래위원회에 따르면 국내 지주회사는 2018년말 기준 총 173개사(일반 164개, 금융 9개)로서 지주회사의 수는 매년 증가 추세를 보이다가 2018년말 감소하였습니다. 연도별 지주회사 수는 아래 표 및 그래프와 같습니다.

[ 연도별 공정거래법상 지주회사 추이 ]

구분	2009	2010	2011	2012	2013	2014	2015	2016	2017	2018
합계	88	96	105	115	127	132	140	162	193	173
일반 지주회사	79	84	92	103	114	117	130	152	183	164
금융 지주회사	9	12	13	12	13	15	10	10	10	9
증가율	47%	9%	9%	10%	10%	4%	6%	16%	19%	-10%

(출처 : 공정거래위원회 기업집단정보포털)

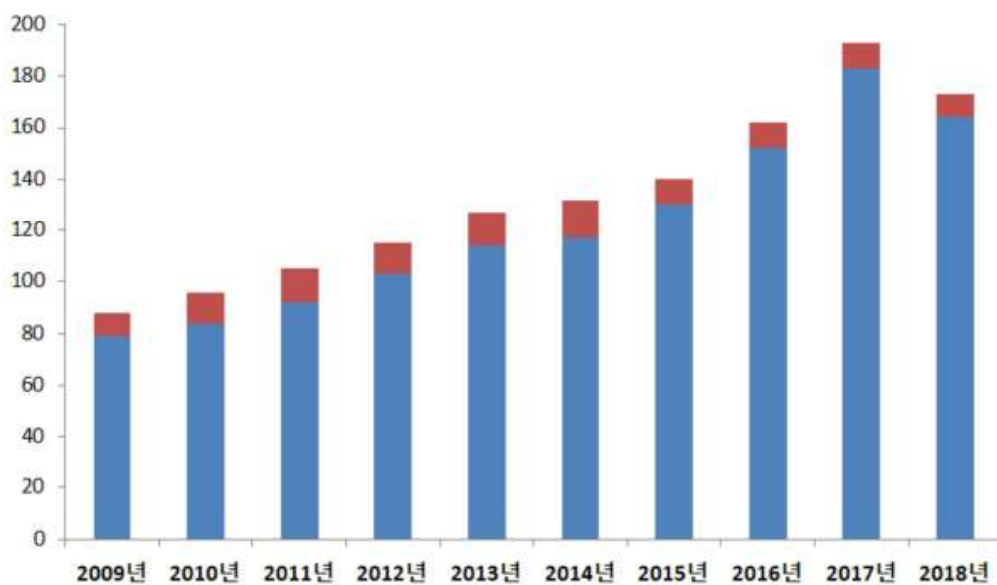



## [유가공사업 부문: 매일유업]

### 1. 사업의 개요

당사는 낙농품 및 음료 제조판매수출입 등을 주요 사업으로 영위하고 있습니다.

#### 가. 영업부문 정보

회사의 영업부문은 생산하는 제품의 형태에 따라 유가공부문, 기타부문으로 분류하였습니다.

각 부문별 현황

부문명	주요 제품 및 사업 내용
유가공 부문	시유 : 매일우유, 상하목장 유기농우유 분유 : 애플루트 명작, 유기농 궁, 센서티브 발효유 : 매일바이오, 상하목장 케피어12, 엔요 유음료 : 바리스타룰스, 카페라떼
기타	셀렉스, 썬업, 뼈로가는 칼슘두유, 플로리다네추럴주스, 슬로우 키친카레, 페레로 등

당분기의 영업부문의 부문별 정보는 다음과 같습니다. (단위: 천원).

- 당분기

구 분	유가공부문	기타부문	합 계
매출액	268,249,605	69,221,847	337,471,452
영업이익	16,019,380	3,586,710	19,606,090
감가상각비,무형자산상각비	6,401,298	1,088,515	7,489,813

- 전분기

구 분	유가공부문	기타부문	합 계
매출액	252,651,444	68,374,393	321,025,837
영업이익	14,566,330	1,839,361	16,405,691
감가상각비,무형자산상각비	5,171,198	1,247,983	6,419,181

#### 나. 사업부문별 현황

##### 1) 분유부문

[ 산업의 특성 ]

전통적인 분유산업은 생산을 위한 높은 수준의 고정자산 투자와 제품의 브랜드력 확보가 중

요한 시장이며, 동시에 영유아가 섭취하는 식품으로 엄격한 품질관리 및 수준 높은 연구가 필요하여 후발주자의 시장진입이 비교적 어려운 특성을 가지고 있었습니다. 그러나 최근 e-commerce의 발달로 외산 제품들의 취급/홍보/구매가 용이해져 시장 진입 장벽이 낮아지고 경쟁은 심화되는 상황입니다.

또한 분유는 모유를 대체하는 식품으로서, 고객 생애 내 제품 소비기간이 비교적 짧아, 최근 국내 신생아 수에 의해 당해년도 내수 시장규모가 결정되는 인구통계학적 변수가 중요하게 작용하는 시장이기도 합니다.

#### [ 산업의 성장성 ]

내수시장 규모에 큰 영향을 주는 국내 신생아 수는 통계청 자료 기준 2012년 48만 5000명을 최고점으로 2017년까지 연평균 -5.9% 지속 감소하였고, 2018년 1~12월 누적 출생아 수 32만 6900명으로 전년 동기 출생아 수 35만 7800명 대비 3만 900명(-8.6%) 줄어든 수치를 기록했으며, 2019년 1~2월 역시 전년 동기 대비 -6.0% 감소하며 39개월째 감소하고 있습니다. 합계출산율(여자 1명이 평생 낳을 것으로 예상되는 평균 출생아수)은 0.98명으로 1970년 출생통계 작성 이래 최저 수준을 기록했습니다. 더욱이 내수시장에서는 초혼연령의 증가, 혼인 후 초산까지 소요 기간 증가, 초혼 수 감소, 혼인적령기 인구 수 감소 등 복합적인 요인으로 당분간 신생아수 증가를 기대하기 어려운 가운데, 업계는 대안으로 해외시장 공략을 통해 내수시장에서의 매출 감소를 방어하고자 노력하고 있습니다.

#### [ 경기변동의 특성, 계절성 ]

분유는 모유수유 이외에는 대체품이 없는 생활품 영역으로 경기에 따른 민감도는 크지 않습니다. 또한 1~15개월령의 아기가 주식으로 소비하는 특성상 제품의 계절지수도 크게 존재하지 않으나, 제품의 유통기한이 길기 때문에 원유 집유량이 늘어나는 동절기에는 분유 생산량을 일부 증량하여 계절간 원유생산과 소비의 불균형 해소에 기여하는 역할도 기대할 수 있습니다.

#### [ 국내외 시장여건 ]

국내 주요 분유 및 유아식 업체는 6개사로, 다른 제품 카테고리에 비해 적은 수가 경쟁하고 있으나, 글로벌 브랜드의 한국 진출 및 직수입, 이 외에도 e-commerce 발달로 인한 직구가 활성화되며 유통 장벽이 낮아져 해외 브랜드와도 직접적인 경쟁관계가 형성되어 있습니다. 내수 분유제품은 온라인 구매 시 배송 편의성증대에 기반해 온라인 유통 채널이 가장 중요한 채널로 부상하였고, 온라인 유통 상황에 대한 정확한 시장점유율 확인이 어려워 시장점유율 수치는 생략합니다.

해외시장은 가장 큰 시장인 중국시장에서 2017년 한중관계 경색에 따라 계획대비 다소 부진한 영향이 있었으나, 최근 양국 관계 정상화에 따라 향후 매출 회복을 기대하고 있습니다. 중국수출은 2018년 양국 관계 정상화에 따라 매출이 회복되고 있는 추세입니다.

#### [ 영업현황 및 경쟁우위 ]

당사는 1974년 처음 분유 제품을 시장에 선보인 이후 지난 40여년 간 '단 한 명의 아이도 건강한 삶에서 소외되지 않아야 한다'는 창업 정신을 사업의 기본 방향으로 삼아왔습니다. 40여년간 사업을 영위하며 축적된 독보적인 기술과 숙련된 생산노하우로 지금은 한국을 넘어 전 세계 엄마들이 안심하고 먹일 수 있는 분유를 세계 각지로 생산, 공급하고 있습니다. 2011년 "모유를 제대로 알아야 좋은 분유를 만들 수 있다" 는 취지로 설립된 '매일아시아모유연구소'는 국내 관련 연구의 체계화를 선도함은 물론, 현대를 살아가는 각국 엄마들의 모유의 영양성분을 분석하고 연구하며, 2019년 3월까지 18,461건의 모유영양분석과 188,677건의 아기똥 분석을 통해 감성적인 영역인 모유에 대한 과학적인 연구를 지속해 나가고 있으며

, 이와 관련하여 현재까지 국내외 주요 학회지에 공식 논문 6건을 발표한 바 있습니다. 이러한 매일유업의 노력은 2014년 7월부터 2015년 6월까지 중국과 사우디아라비아 등에 '매일 금전명작', '매일 궁', '매일 맘마' 등의 조제분유 수출에 대한 결과로 2015년 12월 국내 유업계 중 최초로 '5천만불 수출의 탑'을 수상하는 등 해외 시장 공략에 있어서 가시적인 성과를 나타내고 있습니다. 또한 '고품질 한국산 분유'로 호평 받으며 2016년 12월에는 전 세계적으로 권위 있는 중국 유아업계의 '2016 스타브랜드 대상' 에서 '아시아모유연구상'을 수상하기도 하였습니다.

국내 시장에서는 2016년 9월, 모유와 아기똥 분석으로 축적된 연구결과를 제품설계에 반영하여 내수 주요 제품들을 엄마에 한층 더 가깝게 업그레이드 하였습니다. 같은 해 12월에는 1만원 대 시장 제품인 '엡솔루트 본' 제품을 리뉴얼 출시하여 합리적인 소비를 중시하는 엄마들의 선택권을 넓혔습니다. 2017년 9월에는 편의성을 중시하는 트렌드에 대응하기 위해 명작 액상분유를 PET용기로 리뉴얼 출시하였습니다.

분유는 기술력이 대단히 중요한 사업영역으로, 그 기술력의 대표적인 척도 중 하나는 '얼마나 많은 종류의 특수분유를 생산해 낼 수 있는가' 입니다. 매일유업은 국내에서는 유일하게 선천성대사이상질환자용 특수분유를 1999년 이래 지속 공급해오고 있으며, 2017년 11월 2종의 특수분유 추가 출시로, 2019년 3월 말 기준 국내업계 중 최다인 총 18품목의 특수분유를 운영하고 있습니다.

## 2) 시유부문

### [ 산업의 특성 ]

우유 산업은 집유선 확보, 판매 네트워크, 브랜드 인지도 등이 높은 진입장벽으로 작용하여 신규 업체의 시장진입이 매우 어려운 산업 중 하나입니다. 또한 제품 특성상 보존 기간이 짧아 내수 중심의 시장을 형성하고 있습니다.

전형적인 내수산업인 우유 산업은 유대인상에 따른 가격인상, 경기변동 등에 의해 일시적으로 소비자 이탈/유입이 발생하나, 기본적인 식품으로서 반복/지속적인 음용 행태를 나타내고, 제품종류별로 가격대 범위가 넓어 변동폭은 크지 않습니다.

### [ 산업의 성장성 ]

국내 출산율 감소로 우유의 주 음용자인 어린이와 청소년의 수가 감소함에 따라 1인당 우유 소비량은 점차 줄어드는 추세이나 프리미엄급 제품 판매 증가, 그리고 B2B시장에서의 우유 사용 증가로 향후 전체 시장은 일정하게 그 규모를 유지할 것으로 전망 됩니다.

### [ 경기변동의 특성, 계절성 ]

원유 생산과 제품 판매의 계절성이 정반대로 나타나는 산업으로 하절기는 원유가 부족하고 동절기는 원유가 남는 원유 수급의 불균형을 보입니다. 이에 탄력적인 프로모션 실시 등으로 원유 수급의 불균형을 맞추기 위해 노력하고 있습니다.

### [ 국내외 시장여건 ]

최근 1년(2018년 4월~ 2019년 3월)간 흰 우유 시장(백색우유, 유기농)은 리테일 기준 1조 4,512억원 규모로 전년대비 금액 기준 2.9% 증가, 물량 기준 0.4% 감소하였습니다. (근거자료 : 2019년 3월 말 Nielsen RI)

전형적인 내수산업인 우유 산업은 유대인상에 따른 가격인상, 경기변동 등에 의해 일시적으로 소비자 이탈/유입이 발생하나, 기본적인 식품으로서 반복/지속적인 음용 행태를 나타내고, 제품종류별로 가격대 범위가 넓어 변동폭은 크지 않습니다.

한편, 저지방우유 카테고리는 전체 백색우유에서 차지하는 비율이 금액기준 약 17.6%로, 저

지방 우유의 판매액 규모는 전년대비 0.4%, 물량은 0.1% 감소 하였습니다.

백색우유 시장의 전체 판매채널 중 대형마트(할인점)는 27.8% 비율로 가장 높으며 전년대비 판매액 기준 3.3% 성장, 개인 대형수퍼의 비율은 24.5%로서 전년대비 판매액 기준 1.9% 성장하였습니다. 편의점의 판매액 비율은 11.3%이나 소비자 간편 구매 생활패턴으로 이용 확대에 따라 전년대비 판매액 기준 15.2% 증가하며 지속 성장세를 보이고 있습니다. (근거자료 : 2019년 3월 말 Nielsen RI)

한편 국내 유기농 우유시장은 2008년 약 50억 원 규모였으나, 2019년에는 약 1,000억원 대 시장으로 성장할 것으로 예측하고 있습니다. 2012년 이후 유기농우유 제품의 유통점 매출은 일반우유와 같이 큰 성장을 보이지는 않으나 소비자의 건강에 관한 관심 증대, 유기농 원유를 활용한 다양한 카테고리(멸균우유, 가공유 등) 확대, B2B제품(빵, 아이스크림 등)과 친환경매장의 매출 성장 및 유기농 원유를 공급하는 목장을 가진 경쟁사의 등장으로 전체 유기농 우유 시장은 꾸준히 증가하고 있는 상황입니다. (근거자료 : 2019년 3월 말 Nielsen RI)

#### [ 영업현황 및 경쟁우위 ]

매일유업은 백색우유 시장 내 상위 3개업체 중 하나로 회사 및 브랜드의 인지도가 높습니다. 변화하는 백색우유 시장에서의 경쟁력을 확보하기 위해 브랜드 육성에 힘쓰고 있으며 특히 지속적으로 성장하는 프리미엄(저온살균, 유기농, 락토프리)과 저지방 시장을 선도하고 있습니다.

매일유업은 국내 우유시장의 전문성과 혁신을 위하여 2018년 3월 매일우유 후레쉬팩을 출시 하였습니다. 후레쉬팩은 ESL을 통한 원유의 신선함을 넘어 보관의 신선함까지 지킬 수 있도록 설계 되었습니다. 개봉 후 냉장보관 시 후레쉬캡으로 잠그면 냉장고의 김치와 반찬냄새 등 외부공기 유입이 철저하게 차단 할 수 있어 마지막 한 방울까지 신선하게 마실 수 있습니다.

더해서 저지방우유 시장의 선도자로서 글로벌 트렌드와 소비자 니즈에 맞춰, 2017년 9월에 국내 최초의 지방함량 0%(무지방) 멸균우유 신제품을 출시함으로써 지방 함량을 2%, 1%, 0%로 다양하게 차별화한 살균/멸균 저지방 우유 라인을 모두 갖추게 되었습니다. 매일유업의 저지방 시장점유율은 20.2%로 저지방 시장 기준 2위입니다.

매일유업은 유당불내증 때문에 우유를 마시면 배가 아픈 소비자들을 위해 우유 속 유당을 제거한 락토프리우유에 대해서도 지속적인 투자를 하고 있습니다.

'소화가 잘되는 우유'는 매일유업만의 LF(락토프리)공법을 통해 미세한 필터로 배 아픔의 원인인 유당만을 제거하여 달지 않고 우유 본연의 고소한 맛과 영양을 그대로 살린 것이 특징으로서, 락토프리우유 시장을 선도하고 있습니다.

국내에서 락토프리우유 시장 규모는 전체 흰우유 시장의 1.9%에 불과하지만, 전년대비 55% 이상 성장하였으며 향후 그 비중이 전체 우유 시장의 5% 이상으로 성장할 것으로 기대하고 있습니다. 매일유업에서는 2016년 상반기에 소화가 잘되는 우유의 디자인을 리뉴얼하면서 상온보관 가능한 190ml 멸균 신제품을 출시하고 온라인을 비롯한 다양한 채널로 판매를 확대해가고 있습니다. (근거자료 : 2019년 3월 말 Nielsen RI)

매일유업에서는 락토프리우유를 더 많은 소비자들에게 알리기 위한 다양한 활동을 하고 있는데, 그 중 폴바셋과 같은 커피전문점과의 코-프로모션(co-promotion)을 강화하여 소비자들끼리 라떼 류의 커피를 주문할 때에 일반 우유 대신 '소화가 잘되는 우유'를 선택할 수 있도록 차별화된 메뉴를 개발하여 좋은 반응을 얻고 있습니다.

2017년의 광고/PPL 및 대규모의 소비자 체험단 모집에 이어서 2018년에도 소비자 체험 및 브랜드 인지도를 높이기 위해 지속적인 투자와 함께 타겟 마케팅을 전개할 것입니다.

매일유업의 백색우유 시장 내 유기농 제품은 여러 신규 업체의 진입에도 불구하고, 시장점유율 82%로 1위를 견고히 지키고 있습니다. 그리고 성장하고 있는 저온살균 시장에 진입하기 위해 2013년 10월 저온살균우유를 신규로 출시했고, 저온살균시장 내 점유율 11%에 도달하

였으며 지속적으로 성장 중입니다. 자사는 저온살균우유의 성공적인 시장 안착으로 유기농 우유와 더불어 프리미엄 우유시장을 선도할 예정입니다. (근거자료 : 2019년 3월 말 Nielsen RI)

### 3) 발효유부문

#### [ 산업의 특성 ]

미생물인 유산균을 기반으로 한 발효유 산업은 식품의 위해 요소관리 등 안정적인 품질관리가 중요하고 동시에 이에 대한 지속적인 연구개발과 기술개발이 필요한 산업인 반면, 유제품 중 단위당 부가가치가 높은 산업군으로 우수한 수익성을 기대할 수 있습니다. 가격적인 특성으로는 유가공 제품 중 용량 당 단위가격이 비교적 고가에 속하며 경기변동에 따른 일부 소비자 이탈/유입이 발생하나, 건강식품으로서 반복적이고 지속적인 음용 행태를 나타내며, 제품종류별로 가격대 범위가 넓어 변동폭은 크지 않습니다.

#### [ 산업의 성장성 ]

2013년 10월 발효유의 당 함량 문제가 이슈화 되면서 구매량/빈도에 모두 영향을 받아 발효유 전 카테고리에 전반적인 침체가 이어져오다, 호상 플레인 요거트를 중심으로 성장세로 전환되었습니다. 이후 호상 시장은 꾸준하게 성장세를 유지하고 있으며 특히 드링킹 카테고리에서 다양한 신제품이 출시되며 큰 폭으로 성장하여 발효유 전체 시장의 성장을 견인하고 있습니다. 최근에는 간편하게 음용 가능한 제품들이 발효유 카테고리에서 성장하는 추세를 보이고 있습니다.

#### [ 경기변동의 특성, 계절성 ]

발효유의 소비는 유가공품 중 치즈류를 제외하고 경기변동(소득수준의 변동)의 영향을 가장 크게 받는 경향이 있는데, 이는 발효유의 경우 기호품적인 성격이 강해 소득 수준 하락 시 소비자들의 지출 감소 폭이 크기 때문입니다.

또한 기본적으로 발효유 시장은 혹서/혹한기는 비수기로 분류되고, 성수기 진입시점은 매년 봄~여름 전까지의 계절적 특성이 있지만, 최성수기와 최비수기의 판매량 차이가 최대 30% 내외로 타 식품 카테고리에 비해 비교적 안정적인 계절지수를 보이고 있습니다.

#### [ 국내외 시장여건 ]

국내 발효유 시장은 2019년 1분기 약 2500억원 규모로 성장하여 전년동기대비 4.3% 증가하였습니다. 물량 기준으로는 1.8% 증가하여 현재 약 5만톤 규모입니다. 2019년 1분기 호상시장은 전년동기대비 판매액 기준 10.1%, 물량 기준 5.7% 성장한 반면, 드링킹은 가장 높은 비중을 차지하는 PS-bottle 소용량 시장(150mL 이하)이 전년동기대비 판매금액은 0.6%, 물량은 0.5% 감소하였고, 중용량 시장(151mL 이상 ~ 499mL 이하)은 전년동기대비 판매액 1.5%, 물량 4.0% 감소를 보였으며, 대용량 시장(500mL 이상)은 전년동기대비 각 18.1%, 16.7% 감소하였습니다. 전체 드링킹 시장규모는 판매액 기준 2.0%, 물량으로는 2.5% 감소하였습니다. 한편, 액상 발효유는 전년동기대비 판매액 기준 8.6% 성장하였고 물량은 6.3% 성장하였습니다. (근거자료 : 2019년 3월 말 기준 Nielsen RI / 배달시장 제외 실적)

#### [ 영업현황 및 경쟁우위 ]

발효유 사업은 건강식품으로서 성장지속성과 안정성을 내포하고 있는 만큼, 모든 유가공업체에서 발효유 사업에 참여하여 시판시장 기준 약 30개 업체가 치열한 경쟁을 전개하고 있습니다. 이러한 치열한 시장에서 핵심 성공요인은 차별화된 신제품 개발 및 브랜드력의 육성,

적정수준의 관측지원과 품질관리, 소매점에서의 취급율의 확보입니다. 당사는 매일 바이오 브랜드로 발효유의 기본이 되는 플레인부터 출발하여 브랜드를 육성하고 있으며, 고객 니즈에 부합하도록 제품 포트폴리오를 확대하며 시장을 견인하고 있습니다. 이에 2016년 드링킹 카테고리 라인을 확장하여, 기존의 드링킹 발효유와 차별화된 용량과 유산균으로 시장을 선도하고 있으며, 2017년에는 기능성분을 추가한 화이버&칼슘 라인을 출시하여 소용량 시장을 확대하였습니다. 한편 액상 카테고리에서는 2018년에 빨대를 부착한 엔요 100mL를 출시하며 액상 시장의 성장을 견인하였습니다.

#### 4) 음료 및 기타부문

##### - 치즈 부문

###### [ 산업의 특성 ]

국내 치즈 시장은 일반적으로 할인점 등 소매 매장에서 완제품으로 판매되는 B2C 시장과 피자 업체, 패스트푸드 업체, 베이커리 업체 등에 원료치즈를 공급하는 B2B 시장으로 크게 나뉩니다. 또한 치즈는 우유를 직접 숙성하여 만든 자연치즈 시장과 이 자연치즈를 취식하기 편하게 2차 가공하여 만든 가공치즈 시장으로 분류할 수 있습니다.

낙농 산업이 발달되고 치즈가 보편적인 일반 식문화인 유럽 등의 국가에서는 우유를 직접 발효, 숙성시킨 자연치즈 산업이 발달되어 있지만 20세기에 치즈문화를 받아들인 동북아시아 등 신흥 치즈 소비국가들에서는 2차 가공된 슬라이스 치즈 등의 가공치즈 시장이 주류를 이루고 있습니다.

치즈 산업은 가공치즈의 경우 원료치즈의 구매처 확보 및 수입 네트워크, 원료 관리의 노하우 등이 필요하며 자연치즈의 경우 원유에서부터 응유, 숙성, 살균 등 제조공정과 관리에 있어 상당 수준의 기술력과 관리능력이 필요한 사업으로 신규 업체의 시장 진입이 매우 어려운 산업 중 하나입니다.

그러나 FTA등을 통해 수입치즈 제품들이 국내에 다수 판매되고 있으며, 이로 인해 소비자들의 다양한 치즈에 대한 소비가 증가하고 있는 추세입니다.

###### [ 산업의 성장성 ]

치즈 시장은 한국인의 식생활이 서구화 되면서 꾸준히 성장해 오고 있습니다. 최근 발표된 통계청에 따르면 국내 치즈 소비량은 2013년 10.8만톤을 소비해 사상 처음으로 10만톤을 넘어선 이후 2014년 11.8만톤, 2015년 13.3만톤, 2016년 14.7만톤, 2017년 15.9만톤에 이어 2018년 16만톤을 소비해 역대 최대 소비량 경신을 이어가고 있습니다. 최근에는 소비자들의 선호도가 가공치즈에서 자연치즈로 바뀌어 가고 있으며 꾸준히 성장할 것으로 전망하고 있습니다.

###### [ 경기변동의 특성, 계절성 ]

일반적으로 식품가공업은 타 산업대비 낮은 경기민감도를 가지고 있으나, 이 중 치즈산업은 타 유제품군 보다 비교적 높은 경기 민감도를 가지고 있습니다. 또한 경기 변동에 따른 국제 치즈 가격과 환율에 영향을 일부 받을 수 있습니다. 가정 내 활용과 연계 제품 취식 빈도가 높아지는 하절기와 동절기에 일부 물량이 증가하는 경향이 있습니다.

###### [ 국내의 시장여건 ]

한국의 1인당 연간 치즈 소비량은 3.1kg 로 프랑스의 17kg에 훨씬 못 미치는 성장 초기단계라고 할 수 있습니다. 그러나 낙농진흥회 자료에 따르면 이 수치는 10년 전에 비해 2배 가량 증가한 수치로 국내 치즈시장의 성장세는 타 유가공 산업 대비 높은 상황입니다.

국내 치즈 시장은 약 1조 300억원으로 원료치즈를 공급하는 B2B 원료치즈 시장이 약 7,000억원, 완제품을 제조, 유통하는 B2C 소매치즈 시장이 약 3,300억원 수준으로 추산되고 있습니다. B2C 소매시장의 경우 전년 대비 시장규모가 소폭 감소하였으나, 스낵치즈, 자연치즈 카테고리는 타 카테고리 대비 높은 성장을 보이고 있습니다. (근거자료 : 2019년 3월 말 Nielsen RI)

#### [ 영업현황 및 경쟁우위 ]

상하치즈는 전문 치즈 브랜드답게 국내 유일의 체다, 고다, 모짜렐라, 까망베르의 세계 4대 슬라이스류 뿐 아니라, 진한 맛과 두툼한 두께의 '더블업 체다 슬라이스', 소아과 전문의가 영양 설계한 국내 최초 '유기농 아이치즈', 국내 최초 짜먹는 타입의 치즈인 '짜먹는 까망베르', 치즈 두 장으로 일일 칼슘 권장량을 섭취 할 수 있는 '빠로가는 칼슘치즈', 이지팩 타입의 어린이 영양간식 맛있는 '비타치즈' 등 다양한 제품군이 있습니다. 2018년 상반기에는 온 가족이 더 쉽고 가깝게 즐겨먹는 스낵치즈 상하치즈 미니를 출시하였습니다.

신선한 국산원유로 만든 상하치즈 후레쉬 모짜렐라, 까망베르, 브리, 리코타치즈 제품의 판매가 지속적으로 확대되며 국내 치즈 시장의 식문화 트렌드를 선도하고 있습니다.

더불어 당사는 고창군 상하면에 국내 최대 자연치즈 공장을 보유, 독자적인 기술과 엄격한 공정을 통하여, 까망베르, 브리, 후레쉬모짜렐라, 리코타치즈 등 기술 집약적인 정통 자연치즈를 운영하여, 자연치즈 시장을 선도하고, 국산 자연치즈의 자존심을 지키고 있습니다.

또한, 매일유업 상하치즈는 식탁에서 만날 수 있는 다양한 치즈 활용 요리법을 지속적으로 전파하면서 국내 식문화의 선진화 및 글로벌화에 기여하고 있습니다.

#### - 가공유 부문

##### [ 산업의 특성 ]

전통적으로 가공유 제품은 식사 대용 또는 기분 전환 시 음용하는 제품으로 중/고등학생, 대학생과 같은 학생이 주요 고객이며, 국내 시장의 경우 20~30대 직장인들의 식사대용식으로 확대되고 있는 시장입니다. 주요 구매 요인은 맛이지만 최근 CVS 내 경쟁이 치열해짐에 따라 판촉 프로모션의 영향을 많이 받고 있는 제품군입니다.

가공유는 플레이버, 용기, 용량 별로 시장을 구분할 수 있는데 전통적인 바나나, 초콜릿, 딸기, 커피맛이 시장의 대부분을 형성하고 있습니다.

##### [ 산업의 성장성 ]

최근 PB중심의 제품이 지속 출시되고 있으며, 다양한 맛과 용기타입의 신제품이 출시되어 경쟁이 더욱 치열해지고 있습니다.

##### [ 경기변동의 특성, 계절성 ]

계절 및 날씨 영향이 높은 카테고리이며, 하절기 매출이 높고 주 음용 소비자가 학생인 관계로 학기 영향이 높아 (3~7월, 9~10월 성수기) 월별 매출 추이 변화가 뚜렷합니다.

##### [ 국내 외 시장여건 ]

가공유 시장 규모는 최근 1년(2018년 4월 ~ 2019년 3월)간 약 6,770억 원으로 전년대비 1% 증가 수준으로 시장규모 유지하고 있습니다. 플레이버별로는 바나나가 35%로 가장 큰 시장이며, 초콜릿 29%, 커피 15%, 딸기 15%, 기타 6%로 구성되어 있습니다.

용기의 경우, PE (PET)40%, 카톤 40%가 메인 용기로 운영되고 있습니다.

PE (PET) 타입 중에서 용량 별 중요도는 201-250ml(96%), 251-360ml(2%) 입니다. 카톤 타입 중에서 용량 별 중요도는 200ml(26%), 250mL(10%), 300mL(51%), 500mL(10%) 입

니다.

가공유 시장의 경우, 소비자들에게 기호식품으로 여겨져 경기변동의 영향을 받기도 하지만 편의점의 경우 판매채널의 약 64%를 차지하는 수준입니다. (근거자료 : 2019년3월 말 Nielsen RI)

#### [ 영업현황 및 경쟁우위 ]

가공유 사업은 영양과 기호를 동시에 제공해주는 식품으로서 성장성과 수익성을 내포하고 있으며 특히 수익성이 높아 모든 유가공 업체에서 치열한 경쟁을 벌이고 있습니다.

기존 가공유 시장은 빙그레 '바나나 맛 우유'와 서울우유 200mL 커피우유(카톤, 포일백)가 주를 이루었으나 자사 '우유속에 시리즈' 300ml 이외에 500ml, 250ml, 125ml 등 다양한 용량의 제품이 출시되며 전체 시장에서 확대 지속성장하고 있습니다. 더해서 유업체의 NB제품 외 다양한 PB제품 출시도 성장을 가속시키고 있습니다.

이에 자사는 적극적인 제품경쟁력 강화를 통하여 성장하는 시장에 대응하고 있습니다. 우유속에 신제품 출시, 바나나는 원래 하얗다 멸균 신제품 출시(2017년 8월)로 불경기 속에서 소비자들이 믿고 선택할 수 있는 제품군의 확대를 진행하고 있습니다. 특히 신제품 멸균 바나나는 원래 하얗다는 맛과 용량에 대해 소비자에게 좋은 반응을 얻으며 높은 성장세를 보이고 있습니다.

#### - 커피 부문

##### [ 산업의 특성 ]

RTD(주1)커피 산업 중 컵커피 시장의 경우 우유가 들어간 라떼 커피 중심으로 형성되며 유업체가 리드해오고 있는 시장입니다. 최근에는 커피 수요가 증가함에 따라 원두, 로스팅, 추출 기술 등이 고급화되고 많은 음용량을 충족시켜주는 대용량 형태의 다양한 제품들이 출시되고 있습니다. 최근에는 OEM 업체를 통해 기존 유업체 뿐만 아니라 다양한 브랜드들이 시장에 새롭게 진출하며 양적 경쟁과 함께 기술력에 기반한 품질 경쟁이 더욱 강해져 가고 있는 시장입니다.

(주1) RTD (Ready to Drink): 바로 마실 수 있도록 포장되어 있는 음료

##### [ 산업의 성장성 ]

RTD 커피 부문은 트렌드에 따라 빠르게 움직이는 시장으로 캔, 컵, NB 캔(주2), 병 등 다양한 패키지 타입으로 나뉘어 있습니다. 최근에는 NB 캔과 당사가 집중하고 있는 컵 시장 등이 성장하고 있으며 전체 시장은 지속적으로 성장하고 있습니다. 컵커피시장은 편의점 집중도가 높은 시장이며, 편의점을 중심으로 시장이 형성되어 있습니다.

(주2) NB캔 (New Bottle): 기존의 캔보다 용량이 증가되고 뚜껑이 있는 캔

##### [ 경기 변동의 특성, 계절성 ]

커피 산업은 경기 변동 폭의 큰 영향력을 받지 않고, 꾸준히 성장세를 이어왔습니다. 다만 소비자들의 소득 수준 하락 시 CVS 등의 행사 영향 폭이 커지는 등 지출 금액 범위에 다소 영향을 받습니다. 계절성 측면에서 당사가 주력하고 있는 RTD 컵커피의 경우 통상적으로 동절기 매출보다는 하절기 매출이 크게 나타나는 경향이 있습니다.

##### [ 국내외 시장여건 ]

RTD 커피 시장 규모는 최근 1년 (2018년 4월 ~ 2019년 3월) 약 1.3조 규모로 전년대비 3% 성장했고, 당사가 집중하고자 하는 컵커피 시장은 약 4,606억원으로 (RTD 커피 시장 내 약 34%) 가장 많은 비중을 차지하고 있습니다. 일인당 전체 커피 음용량이 증가 됨에 따라



커피는 일상화, 보편화 되고 있으며 RTD 커피는 편의성에 맞는 음용상황에 따라 내가 원하는 맛을 선택하는 것으로 보여집니다. 향후에도 기호식품으로의 '맛'과 다양한 형태의 '편의성'이 RTD 커피 시장의 주 구매 요인이 될 것으로 보입니다. (근거자료 : 2019년 3월말 Nielsen RI)

[ 영업현황 및 경쟁우위 ]

당사의 대표 컵커피 브랜드 '카페라떼'는 2017년 9월, 출시 20주년을 맞이하여 경쟁력 강화를 위해 '마이카페라떼'로 브랜드 리뉴얼을 진행했습니다. 2018년에도 치열한 경쟁상황에 적극적으로 대응하고 동시에 국내 최초의 컵커피 브랜드 위상을 새롭게 확대하기 위해 노력하고 있습니다.

국내 No.1 MS(Market Share) 컵커피 '바리스타를스'는 까다로운 커피 룰을 지킨 맛있는 커피음료로, 2007년 브랜드 런칭 이후 지속 성장하여 컵커피 시장 내 MS 36%를 달성하고 있습니다. 특히 2016년 6월과 2017년 3월 출시한 대용량 컵커피(300mL이상) 4종이 대용량 RTD 컵커피 내 압도적인 MS 1위를 차지하며 브랜드 성장에 기여하고 있습니다. 바리스타를스는 2017년과 2018년에도 TV CF 광고 집행과 지속적인 프로모션 활동을 진행하였으며 2019년도에도 다양한 채널을 베이스로 커뮤니케이션 활동을 이어나가며 바리스타를스 브랜드의 고객선호도를 강화, 매출 성장에 기여하고 있습니다.(근거자료 : 2019년 3월말 Nielsen RI)

- 주스 부문

[ 산업의 특성 및 성장성 ]

최근 주스 산업은 소비 침체 등의 영향으로 규모가 계속 줄어들고 있으나, 착즙주스 시장의 경우 기존 일반주스보다 과즙이 풍부하며 제조과정에서 열처리를 거치지 않아 영양소 파괴가 상대적으로 적은 장점을 바탕으로 꾸준하게 성장하고 있습니다.

[ 경기변동의 특성, 계절성 ]

주스 산업은 경기변동에 크게 영향을 받지 않으나, 소비자들의 소득 수준 하락 시 지출 감소 폭에 영향을 받습니다. 또한 동절기 매출보다는 하절기 매출이 크게 나타나는 경향이 있습니다.

[ 국내 외 시장여건 ]

주스 시장은 지속 감소세를 보이고 있으며, 장기적으로도 역성장할 것으로 예상됩니다. 약 300억원 규모의 시장을 형성하고 있는 착즙주스 시장은 프리미엄 주스 시장을 선도하며 성장할 것으로 전망하였으나, 그 성장세는 높지 않으며 다양한 신제품들이 출시되면서 경쟁이 심화되고 있습니다. 소비 트렌드 또한 고가격의 프리미엄 음료와 PB상품 등의 저가품목 소비 확대로 소비 양극화가 진행되고 있습니다.

[ 영업현황 및 경쟁우위 ]

다양한 과일과 야채를 함께 담아, 기존 과일주스와 차별화한 썬업 과일 야채샐러드는 주 판 매채널인 편의점에서 성장세를 높여가고 있으며, 용량과 패키지를 다양화한 신제품 출시를 통해 소비자 선택의 폭을 넓혀가고 있습니다.

썬업 브랜드는 지속적인 리뉴얼 및 투자를 통해 점유율 증대 및 국내 과일야채 주스 시장을 선도하는 대표 브랜드로 육성할 계획입니다.

또한 프리미엄 착즙주스 플로리다 내추럴 주스도 지속적으로 시장을 확대하기 위해 다양한 활동을 실행할 계획입니다.

## 2. 주요 제품

### 가. 주요 제품 등의 현황

(기준일 : 2019년 03월 31일 )

(단위 : 천원, %)

사업부문	매출유형	품 목	구체적용도	주요상품 등	제3기 1분기 매출액	비율
유제품 외	제품	유가공	식용	매일우유, 퓨어, 카페라떼 등	268,249,605	79.49%
		기타	식용	페레로, 플로리다 등	69,221,847	20.51%
		총 계	-	-	337,471,452	100.00%

### 나. 주요 제품 등의 가격변동추이

(기준일 : 2019년 03월 31일 )

(단위 : 원/EA)

품 목	2019년 1분기	2018년	2017년
시유(매일우유 1000ML)	1,634	1,655	1,661
조제분유(애플루트명작 3단계 800G)	15,926	15,396	16,612
커피음료(카페라떼-컵)	733	733	655
발효유(바이오거트 100g)	302	308	378

\* 산출기준 - 품목별 가격은 출고가를 기준으로 한 연간 단순평균가격이며, 산출대상은 매출액 비율별 대표상품을 기재하였습니다.

### 다. 시장점유율 추이 (판매액 기준)

제 품	2019년 1분기	2018년	2017년	비 고
백색시유	12.2%	11.8%	12.6%	-
가공유	13.7%	13.5%	14.2%	-
발효유	10.2%	10.3%	10.1%	-
음료/기타(커피)	17.0%	16.6%	17.1%	-

\* 백색시유, 가공유, 발효유, 음료/기타(커피)는 닐슨 RI 기준 자료입니다.

\* 음료/기타(커피) 부문은 전체 RTD 커피시장 내 자사 커피의 M/S 입니다.

## 3. 주요 원재료에 관한 사항

### 가. 주요 원재료 등의 현황

(기준일 : 2019년 03월 31일 )

(단위 : 천원, %)

사업부문	매입유형	품 목	구체적용도	제3기 1분기 매입액	비율
------	------	-----	-------	-------------	----

유제품 부문 외	상 품	치즈 외	유제품 제조 외	40,295,025	19.30%
	원 재 료	원유 외		101,088,179	48.41%
	일반부재료	식물성유지 외		37,151,430	17.79%
	포장부재료	멸균팩 외		30,298,138	14.51%
계				208,832,772	100.00%

#### 나. 주요 원재료 등의 가격변동추이

당사는 원재료 중 가장 큰 비중을 차지하는 원유를 국내산지 직접조달(농가) 및 낙농진흥회를 통한 구매로 조달하고 있습니다. 주요 원재료인 원유에 대한 가격변동추이는 다음과 같습니다.

(단위 : 원/liter)

품 목	2019년	2018년	2017년
원유	1,171.13	1,176.68	1,148.37

##### (1) 산출기준

- 단순가중평균에 의해 작성된 금액임 (집유비, 검사비, 물류비 포함)

##### (2) 주요가격변동 요인

- 계절적 요인과 유지방 함량 및 위생등급별 가격차등, 유류대 및 물류비 인상 등에 의한 변동

## 4. 생산 및 설비에 관한 사항

### 가. 생산실적 및 가동률

#### (1) 생산실적

(단위 : 천EA)

사업부문	품 목	생산공장	제3기 1분기
낙농 제조업	유가공 액상	평택공장/광주공장/경산공장/청양공장/상하공장/영동공장	376,504
	유가공 기타	평택공장/아산공장/상하공장	88,356
합 계			464,860

\* 상기 생산실적은 전품목을 기재하지 아니하고, 공장별 주요품목에 대한 생산실적을 기재하였습니다. (상기 실적은 2019년 1월 1일 ~ 3월 31일까지의 생산량입니다.)

#### (2) 당해 사업연도의 가동률

(단위 : 천EA, % )

품 목	제3기 1분기 생산가능량	제3기 1분기 실제생산량	평균가동률
-----	------------------	------------------	-------

유가공 액상	734,400	376,504	51%
유가공 기타	256,320	88,356	34%
합 계	990,720	464,860	47%

\* 상기 가동률은 2019년 1월 1일 ~ 3월 31일까지의 평균가동률입니다.

## 나. 생산설비의 현황 등

(기준일 : 2019년 3월 31일 )

(단위 : 천원)

사업소	소유 형태	소재지	구분	기초장부가액	증감		상각	장부가액	비고
					증가	감소			
총괄	자가 보유	서울시 종로구 종로1길 50 외	토지	39,919,243	-	-	-	39,919,243	-
			건물	71,504,404	1,220,947	-	(799,705)	71,925,646	-
			건축물	9,085,755	-	-	(178,904)	8,906,850	-
			기계장치	83,878,935	5,348,168	(6,531,665)	(4,384,562)	78,310,876	-
			차량운반구	22,056	-	(2)	(1,879)	20,175	-
			공기구비품	11,382,443	825,882	(22,085)	(1,277,624)	10,908,616	-
			건설중인자산	10,512,144	7,485,128	(3,564,252)	-	14,433,020	-
			기타유형자산	360,861	2,113	(3,437,251)	-	(3,074,278)	-
합 계				226,665,841	14,882,237	(13,555,255)	(6,642,674)	221,350,148	-

## 5. 매출에 관한 사항

### 가. 매출실적

(단위 : 천원)

사업부문	매출유형	품 목		제 3기 1분기
총괄	제품 외	유제품 외	수 출	12,938,313
			내 수	324,533,139
			합 계	337,471,452
합 계			수 출	12,938,313
			내 수	324,533,139
			합 계	337,471,452

### 나. 판매경로 및 판매방법 등

#### (1) 판매경로

부 문	구 분	판 매 경 로
유가공 사업	대리점	공장 ⇒ 대리점 ⇒ 거래처
	직판	공장 ⇒ 거래처
	수출	무역업체 ⇒ 도매상 ⇒ 거래처 혹은 직거래
	DS	공장 ⇒ DS대리점 ⇒ 가정배달

## (2) 판매방법 및 조건

구분	거래유형
시판	대리점 납품
직거래	공장 직배송

## (3) 판매전략

### 1. 경영 목표를 지향하는 영업활동

- 가. 매출 및 이익목표 초과달성
- 나. 주력 전략 품목이 우선하는 판매활동
- 다. 현장 중심의 강력한 실행력 중심의 영업조직 운영

### 2. 합리적인 대리점 육성 지원

- 가. 합리적인 규모의 대리점 육성
- 나. 적극적인 개척 지원
- 다. 시스템 중심의 대리점 운영

### 3. 적극적인 유통채널전략

- 가. 철저한 자가 진단 체계 구축
- 나. 유통별 자사 점유율 향상
- 다. 내부 조율을 통한 업무협조 체계 정비

### 4. 공격적인 거래선 개척

- 가. 거래선 조사, 개척, 납품, 결산 시스템의 안정적인 운영
- 나. 공격적이고 지속적인 개척활동

## 6. 수주현황

- 해당사항 없음.

## 7. 시장위험과 위험관리

### 가. 재무위험관리요소

회사는 여러 활동으로 인하여 시장위험(외환위험, 가격위험, 이자율위험), 신용위험 및 유동성 위험과 같은 다양한 금융 위험에 노출되어 있습니다. 회사는 이러한 위험요소들을 관리하기 위하여 각각의 위험요인에 대해 면밀하게 모니터링하고 대응하는 위험관리 정책 및 프로그램을 운용하고 있습니다.

재무위험관리의 대상이 되는 회사의 금융자산은 현금 및 현금성자산, 단기금융상품, 매출채권 및 기타채권, 매도가능금융자산 등으로 구성되어 있으며 금융부채는 매입채무 및 기타채무, 차입금, 사채 등으로 구성되어 있습니다.

중간재무제표는 연차 재무제표에서 요구되는 모든 재무위험관리와 공시사항을 포함

하지 않으므로 본 1분기보고서에는 기재하지 않았습니다.

#### 나. 자본위험관리요소

회사의 자본관리목적은 건전한 자본구조를 유지하는 데 있습니다. 회사는 자본관리지표로 부채비율을 이용하고 있습니다.

이 비율은 총부채를 총자본으로 나누어 산출하고 있으며 총부채 및 총자본은 재무제표의 공시된 숫자로 계산합니다.

보고기간 종료일 현재 연결회사의 부채비율은 다음과 같습니다.(연결 기준)

(단위:천원)

구 분	당분기말	전기말
부채	314,893,383	268,755,707
자본	357,573,579	346,960,344
부채비율	88%	77%

## 8. 경영상의 주요 계약

관련회사	계약일자	내용
Blue Diamond Growers	2014년 11월	Blue Diamond 브랜드 사용 라이선스 계약 체결
Citrus World, Inc	2012년 6월	Florida's Natural 라이선스 계약 체결
Hershey	2011년 11월	Chocolate Drink 제품에 Hershey 브랜드 사용
MCC FOOD PRODUCTS CO., LTD	2010년 1월	MCC 기술 사용 라이선스계약체결
Valio	1997년 01월	유산균(LGG) 사용 등에 관한 건
매일홀딩스(주)	2017년 5월	경영자문계약 체결
매일홀딩스(주)	2017년 5월	상표권사용계약 체결
SMBC은행, BNP파리바은행	2018년	선물환 매입계약

## 9. 연구개발활동

### 가. 연구개발활동의 개요

#### (1) 연구개발 담당조직

당사는 끊임없는 연구 개발과 소비자가 필요로 하는 신제품을 개발하고 있습니다. 최첨단 연구시설과 우수한 인재를 확보하고 있는 매일유업(주) MIC(Maeil Innovation Center)는 제품을 비롯한 유아식, 음료, 발효유, 유지식품, 프로바이오틱 균주 개발, 준의약식품, 환자식 등을 개발하고 있습니다. 제품별 각 특성에 맞는 과학연구와 바이오테크놀러지로 접근하여 유아에서 청장년, 노년층에 이르기까지 누구나 건강해 질 수 있는 전생애 건강시스템을 위한 연구 개발을 지속적으로 실시하고 있습니다.

조직	담당 부문	인원
----	-------	----

MIC	MIC소장	연구소 총괄	1명(박사1)
	피부생명과학연구소	피부생명과학기술 연구	2명(석사1, 학사1)
	사코페니아연구소	사코페니아 연구	2명(박사1, 석사1)
	유산균연구소	유산균 연구	1명(석사1)
	포장연구팀	포장 개발 및 연구	5명(석사1, 학사4)
	외식메뉴연구팀	외식메뉴 연구	4명(석사1, 학사3)
	연구지원팀	지원 총괄	6명(석사4, 학사1, 전문학사1)
식품안전연구센터	우유연구팀	우유, 가공유 연구	5명(석사5)
	커피연구팀	커피 관련 제품 연구	3명(석사3)
	발효유연구팀	발효유 및 발효유 관련 식품 연구	5명(석사4, 학사1)
	치즈연구팀	치즈 관련 제품 연구	5명(박사1, 석사2, 학사2)
	음료연구팀	음료 연구	9명(석사8, 학사1)
	유지연구팀	유지 연구	4명(석사4)
유음료연구센터	영양과학연구센터장	영양과학연구센터 총괄	1명(박사1)
	모유연구팀	모유 연구	9명(석사9)
	유아식연구팀	유아식 연구	4명(석사3, 학사1)
	HEALTH&NUTRITION연구팀	성인영양식 연구	5명(석사5)
총 계			71명(박사4, 석사52, 학사14, 전문학사1)

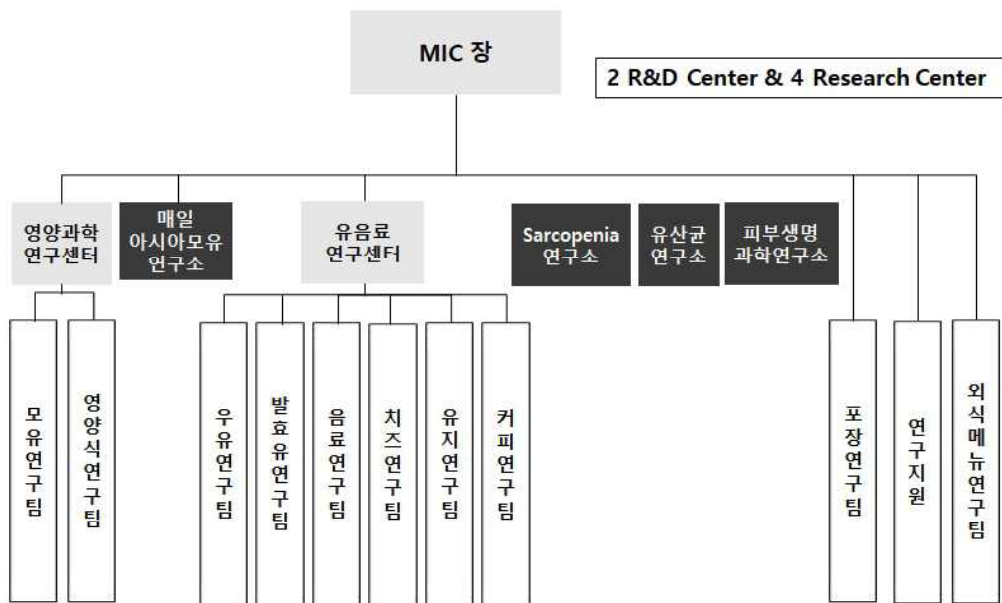

\* 위 연구개발조직은 매일유업(주) 연구소에 관련된 사항입니다.

(2) 연구개발비용

(단위 : 천원)

과 목		제3기 1분기	제2기	제1기	비 고
원 재 료 비		-	-	-	-
인 건 비		1,417,781	6,058,092	3,716,405	-
감 가 상 각 비		306,736	1,341,587	-	-
기 타		1,118,903	5,652,350	5,405,061	-
연구개발비용 계		2,536,684	11,710,442	9,121,466	-
(정부보조금)		-	-	-	-
회계처리	판매비와 관리비	2,536,684	11,710,442	9,121,466	-
	제조경비	-	-	-	-
	개발비(무형자산)	-	-	-	-
연구개발비 / 매출액 비율 [연구개발비용계 ÷ 당기매출액 × 100]		0.75%	0.90%	0.90%	-

나. 연구개발 실적

\* 최근 3사업연도의 제품개발 실적

연도	제품명
2019년 1분기	상하목장 슬로우버터 상하목장 유기농 저지방 멸균우유 200ML 상하목장 유기농 우유 옛지팩 900ML 더블업 모짜렐라 슬라이스 우유속에 신규플레이버 짜지않고 고소한 치즈 바리스타를스 코스타리카 블랙TPA 330ML
2018년	셀렉스 멀티비타민/프로틴바/코어프로틴 TETRA EDGE 백색시유 매일바이오 화이버&칼슘 씬업 과일야채샐러드 그린 상하치즈 MINI (포션치즈) 매일바이오 드링크 사과 HMR 카레 3종 베이비워터 상하목장 마이리틀 유기농 요거트 애플솔루션 산양분유



2017년	체다슬라이스 더블업 바이오드링킹 블루베리,라즈베리 매일 바이오 백도 로어슈거 매일 바이오 85G 백도,청포도 헤이 미스터 브라운 맘마밀 요미요미 유기농주스 썬업 브이플랜(TPA330) 바리스타롤스 신제품(바닐라, 모카) 중국 수출용 애플루트 아동 분유 바나나는 원래 하얗다 멸균 무지방 0% 200ML 출시 상하목장 SLOW 케피어 유기농 GRASS-FED 슬라이스
-------	--

## 10. 그 밖에 투자의사결정에 필요한 사항

### 가. 상표 관리 정책

- 당사는 고객이 선망하는 최고의 제품, 디자인을 목표로 고객의 니즈 반영을 위해 소비자 조사 및 디자인개발을 하고 있습니다.

### 나. 지적재산권 보유현황

상표 : 국내등록248건/해외등록211건

특허 : 34건

실용신안 : 0건

디자인 : 국내등록 19건 / 해외등록 7건

저작권 : 국내 4건 / 해외 1건

### 다. 법률/규정 등에 의한 규제사항

- 당사는 식품위생, 축산물위생관리, 공정거래법 및 환경안전 규정상의 규제 및 지원을 받고 있습니다.

## [외식사업 부문: 엠즈씨드]

### [ 산업의 특성(커피) ]

커피소비가 또 하나의 문화로 자리 잡으면서 전세계 커피산업은 지속적으로 고도의 성장을 하고 있습니다.

국내 커피 소비량은 전세계 커피시장의 성장에 힘입어 꾸준히 증가하고 있으며, 거대해지는 시장 규모에 따라 소비자들 또한 점차 다양화 되어 가고 있습니다.

2017년을 기준으로 국내 커피시장은 11조 7천억 규모로 성장하였으며, 대한민국 국민 1인 당 연간 512잔의 커피를 마시는 것으로 조사되었습니다.

특히, 커피전문점 시장은 개별 브랜드 형태의 매장의 비중이 증가하는 등 점차 선진국형으로 변모하면서 획일화된 커피 브랜드가 아닌 다양한 형태의 커피 소비 현황을 나타내고 있습니다. 이에 따라 커피전문점 브랜드들은 핸드드립 스페셜티 시장으로 지속적으로 확대를 시도 하며 변화를 극복하려는 노력을 기울이고 있는 상황입니다

### [ 국내외 시장여건(커피) ]

국내 커피 전문점 시장은 18년 약 5.1조 규모로 스타벅스를 비롯한 국내외 프랜차이즈 브랜드 확대 영향으로 지속 성장세를 보이고 있으며 전체 카페 음료 시장을 이끌고 있습니다, 특히 블루보틀과 같은 해외 유명 스페셜티 카페브랜드의 런칭 등 다양한 브랜드의 도입과 스페셜티 커피 시장의 확대가 지속되고 있는 반면, 최저임금 상승, 임대료 및 물가 상승의 영향으로 높은 폐업률을 기록 하는 등 기회와 위기가 동시에 존재하는 시장입니다

또한 최근 티 전문점이 지속적인 성장세를 보이고 있는 반면, 주스 전문점은 역성장 하는 등 고객 트렌드가 변모하는 등, 커피전문점을 중심으로 트렌드에 따라 빠르게 변화하는 특징을 보이고 있습니다.(참조 :Nielsen 2019 트렌드 보고서)

### [ 산업의 특성(외식) ]

국내 외식산업은 소득수준 향상과 더불어 여성의 사회 진출 증가, 여가활동 증대, 외식에 대한 소비패턴 변화 등 경제 사회 문화적 변화와 함께 양적 질적으로 성장하였습니다. 또한 국내 산업 중 도소매업 다음으로 고용흡수력이 높고, 농업 및 식품가공업, 유통산업, 관광산업 등 전,후방산업과 밀접한 연관관계를 가져 국민경제적,산업적으로 매우 중요한 산업이라 할 수 있습니다.

외식산업 매출액은 최근 10년간 지속 성장하여 2016년 119조(연평균 8%↑), 사업체수는 68만개(연평균 2%↑), 종사자 수는 199만명까지 증가(연평균 3%↑)하는 등 산업 규모가 지속적으로 성장한 것으로 나타납니다. (참조: 2018년도 통계청자료(2016기준))

국내 외식 시장은 출산율 감소 및 1인 가구 비중의 증가로 HMR 시장이 강세하고 있으며, 소비 심리의 하락세로 외식 빈도가 다소 감소하고 있는 추세입니다. (월 기준 '16년 15회, '17년 14.8회, '18년 13.9회) '18년 기준 외식 산업 규모는 약 130조원으로 급변하는 외식 환경과 브랜드의 흥수 속에서 외식업계 내에서 차별화 활동에 주력하고 있습니다. (참조 : 한국 농수산식품 유통공사)

이러한 외식산업은 일반 소비 트렌드 및 라이프 스타일의 변화에 따라 외식 업종 및 업태의 다양화와 세분화/전문화, 그리고 외식 소비 트렌드의 지속적인 변화가 연계되어 나타나고 있습니다.

최근 주목할 만한 외식 트렌드로는 가심비(가격대비 마음의 만족을 따지는 소비패턴), Big Blur(빅블러: 온오프 서비스 융합), 반외식의 확산(혼밥, 간편식의 발달, 세트메뉴, 요리상품의 포장과 배달) 등이 있으며 이에 따라, 비주얼 등 차별화된 매력을 가진 식당의 강세, 1인 고객을 위한 메뉴 및 외식 배달 서비스가 고급화되는 등의 외식 소비 트렌드가 최근 특징으로 나타나고 있습니다.

### [ 국내외 시장여건(외식) ]

라이프 스타일의 변화, 외식 소비 니즈의 다양화, 외식 시장의 선진화로 외식시장은 계속 성장하고 있는 추세입니다. 한국표준산업분류 상 국내 이탈리아 레스토랑은 서양식 음식점업으로 구분되며, 2015년 규모는 4조 3,513억원으로 나타납니다. 2010~2015년 연평균 사업체 성장률은 7%의 성장률을 보이고 있습니다.

(참조: 2018년 통계청 자료, 농수산부 2017년도 식품산업 주요통계)

빠른 트렌드 변화에 따라 각 점포의 차별화가 점점 중요해지고 있으며 반(半)외식의 확산 등 트렌드에 적합하게 성장하기 위하여 '더 키친 살바토레' 는 피자 메뉴를 중심으로 캐주얼한 컨셉을 강조한 '피자 살바토레 쿠오모(Pizza Salvatore Cuomo)'브랜드를 새롭게 런칭하는 등 양적, 질적 성장을 지속 준비하고 있습니다.

### [ 영업의 개황 ]

엠즈씨드(주)는 프리미엄 커피전문점 Paul Bassett 을 대표 브랜드로 한 신설법인으로

2013년 6월 3일 매일유업에서 분사하며 출발했습니다. 업종 전문화를 통한 핵심역량 강화 및 경영 효율성을 제고하고, 성장 가능성이 높은 사업을 독립체화함으로써 브랜드 가치에 더욱 집중화된 사업의 역량을 강화하고자 하는 것이 주 목적입니다. 분사 이후 2014년에 23개, 2015년에 30개, 2016년 15개, 2017년에 17개, 2018년에는 12개를 지속적으로 오픈하여 2018년 기준으로 총 매장 수는 102개 입니다.

브랜드 인지도와 고객접점을 강화 하고자 노력 중으로, 다양한 음료 및 베이커리 카테고리 의 신메뉴를 출시하며 이익창출을 위해 노력하고 있습니다. 또한 플래그쉽 매장 한남 커피스 테이션을 오픈 등 다양한 매장을 통해 Paul Bassett 브랜드의 확대를 추진하고 있으며, 중장기 사업계획을 통해 브랜드의 성장계획과 비전을 제시하였습니다.

특히 2019년에는 Paul Bassett은 음료, 베이커리, MD 상품 등 전 카테고리의 경쟁력을 강화 하고 전략적인 신 메뉴 출시를 통해 커피 전문성을 강조하고, 매장별 수익성을 높이기 위한 노력을 전개할 예정이며, B2B 유통 강화를 통한 판매채널 다양화, 온라인과 모바일 주문 등 다양한 연령층의 고객 접점 확대를 계획하고 있습니다.

엠즈씨드(주)는 또한, 2018년 3월 엠즈푸드(주) 와의 법인 합병을 통하여 정통 이탈리아레스토랑 브랜드인 ‘더 키친 살바토레’의 통합 운영을 시작하였습니다.

‘더 키친 살바토레’ 는 스타 셰프이자 레스토랑 프로듀서인 ‘살바토레 쿠오모(Salvatore Cuomo)’의 지휘 아래 최고의 스태프 선보이는 정통 나폴리 요리를 만날 수 있는 이탈리아 레스토랑으로 수년간의 경력을 지닌 식재료 전문 어드바이저들이 국내는 물론 이탈리아 현지에서 엄선한 식재료와 전문 트레이닝을 받은 셰프들을 통해 최상의 퀄리티의 요리를 즐길 수 있습니다.

나폴리 피자협회의 VERA PIZZA 국내 최초, 세계 300번째 인증, 주한 이탈리아 상공회의소의 OSPITALITA ITALIANA 인증, 이탈리아 최고의 와인&레스토랑 가이드인 Gambero Rosso가 인정한 한국 최고의 레스토랑 Top 3로 선정되며 정통 나폴리 요리를 선보이는 전 세계 대표 이탈리아 레스토랑으로 자리매김 하였습니다.

2009년 국내 런칭 이래 ‘더 키친 살바토레 쿠오모’(압구정점), ‘더 키친 살바토레앤 바’(광화문점) 등 2018년 기준으로 총 매장 수는 10개 입니다.

엠즈씨드(주)에서는 프리미엄 브랜드인 “Paul Bassett”, “더 키친 살바토레”의 통합 운영을 통하여 규모의 경제를 통한 시너지 창출 및 기업가치 극대화를 추진하고자 합니다

## [외식사업 부문: 크리스탈제이드코리아]

### [ 산업의 특성 ]

전반적인 외식업의 특성과 같이 경기에 직접적인 영향을 받는 사업군이지만, 상대적으로 적은 투자비와 인력 운용 등의 탄력적 대응이 가능한 업종이기도 합니다. 레스토랑으로 시장에 Branding을 한 후, 만두류 등의 완제품을 출시하여 수익원을 다각화 할 수 있습니다. 유통, 제조 등의 연관 업종으로서의 확장성이 큰 사업입니다

### [ 국내외 시장여건 ]

2016년 통계청 기준 국내 중식 시장 규모는 약 4조 4,813억이며 전체 외식시장의 약 3.8%를 차지하고 있습니다. 연 평균 매출 성장율을 (11%) 감안하였을 때, 2018년 중식 매출 규모는 약 5조 5,521억으로 추정됩니다. 이 중, 기업형 중식 규모도 2,000억원을 넘어 2007년 이후 매해 10% 전후의 성장성을 보이고 있는데, CJ N-CITY의 '몽중헌', '차이나팩토리' 대만 수입브랜드 '던타이핑', 한화리조트의 '도원, 티원', 신라호텔의 '팔션', 아워홈의 '케세이호', '싱카이' 그리고 당사 '크리스탈제이드' 등이 중식 레스토랑 분야를 리드하고 있습니다. 백화점과 2014년에는 미국계 중식 프렌차이즈 그룹 P.F.Chang, 판다 익스프레스 등

이 국내 진출을 시작하여서 다양한 운영방식과 중식메뉴를 시도하고 있습니다. (외식연감 2015 참조)

#### [ 영업의 개황 ]

크리스탈제이드는 싱가포르에서 시작된 아시아 최고급 중식 브랜드로서 주요 20여 개도시에 100여 개 매장을 운영하는 글로벌 외식 브랜드입니다.

싱가폴, 홍콩, 중국 등에서 파견된 현지 수석 주방장들이 딤섬과 BBQ, 수제면, 요리 등을 본토 그대로의 맛으로 선보이고 있습니다.

한국 크리스탈제이드는 소롱포를 비롯한 정통 상해식 특선요리를 선보이는 '상하이 딜라이트', 상해식 고급 요리와 정통 방식으로 뽑아낸 수제면의 '펠리스', 홍콩식 딤섬과 바비큐요리 및 다양한 해산물 요리를 선보이는 정통 광둥식 캐주얼 '레스토랑', 양쯔강 이남 지역의 특색 있는 요리를 선보이는 '찌양난', 한국에서

최초로 선보이는 딤섬/만두 Take out 전문점 '딤섬' 등의 다양한 컨셉 아래 국내 주요 백화점을 비롯한 서울/경기/영남권에서 14개 점포를 운영하고 있습니다.

### [유통 및 서비스 부문: 레방드매일]

#### [ 산업의 특성 ]

와인은 1990년대 중반 이후 지속적으로 유입되고 다양한 음식문화와 매너 및 각종 부재료들을 수반하는 특성을 가지고 있으며 완제품을 해외에서 수입해야 하기 때문에 상품선택, 해외 운송, 검역, 수입통관, 보관 및 판매까지 여러 기능들의 노하우를 필요로 합니다.

또한 와인은 필수소비재가 아닌 기호식품이기 때문에 경제성장률, 구매자들의 소득변화에 따라 소비 패턴과 소비량이 상당히 유동적으로 변화하는 특성을 가지고 있습니다.

#### [ 국내외 시장여건 ]

국내의 와인 소비시장은 1990년대 후반부터 2018년 현재까지 2번의 불황과 2번의 호황을 경험하여 왔습니다.

1997년 외환위기로 인해 -70% 이상의 수입감소로 와인 시장이 크게 위축되었고, 2000년대 초반 '보졸레 누보'의 인기와 2004년 한국-칠레 FTA에 따른 칠레 와인의 급성장으로 인해 1차 와인 호황을 맞아 지속적인 성장을 경험합니다. 이 시기에 상당수의 와인 애호가, 와인 동호회, 와인바가 생겨났습니다.

2차 와인 호황은 2006년부터 볼 수 있는데 이는 '신의 물방울'이라는 만화의 영향이 컸습니다.

신의 물방울은 와인을 잘 모르는 사람들이 와인에 대한 관심을 갖도록 와인 소비시장의 저변 확대 및 와인 애호가들의 수준을 고급화 시켰으며 이러한 영향력은 1차 와인호황과는 비교할 수 없을 정도로 강력했습니다. 신의 물방울이 출간 되고 다음해인 2006년과 2007년에는 수입물량이 17%, 43% 증가 했으며 수입액 기준으로는 2007년 70%로 급성장 하여 최초로 1억 달러를 넘게 됩니다.

하지만 2007년말 미국발 글로벌 경제 위기(미국 썬브 프라임 모기지 부실)로 인해 한국 와인 시장의 성장에 급제동이 걸려 수입량 성장률이 -62%로 급감해 1997년 수준으로 하락합니다.

2014년에는 2013년의 성장세를 이어서 10% 대의 성장률을 보였으며 이태리, 남아프리카 공화국, 아르헨티나, 독일의 와인이 수입액 기준 20% 이상의 증가를 보이고 있습니다.

특히 남아공 와인과 아르헨티나 와인은 수입액 기준 50%, 27% 성장세가 돋보입니다.

#### [ 영업의 개황 ]

2001년 12월 3일에 설립하였으며, 2014년에 매일와인판매법인 합병으로 소매법인 7개 운영과 소매법인 1개, 직영샵 1개를 신규 설립하였고, 2015년에는 매출부진 매장 3개를 폐업하고 신규로 소매법인 6개를 설립하였습니다. 2016년에는 안정적인 재고관리와 매출 상승으로 당기순이익 흑자를 달성하였습니다.

2017년도에 아카데미듀백 인수로 직영샵이 추가되었고, 2018년에 매출 200억원을 달성하였습니다. 이에 레방드매일은 다양한 고객 니즈에 부합하는 신제품 발굴, 대형 유통망과 도소매 판매망의 균형 잡힌 성장, 2018년 5개의 신규 브랜드 도입(현재 총 47개 브랜드)과 더불어, 영업조직 강화를 통해 다소 과열된 와인시장에서 두 자릿수 성장을 달성하였습니다.

2018년 하반기 신규 런칭 브랜드 풀뿌로꼬, 콩까도르, 도넨바로나크 등 2019년 1분기 시장 내 성공적으로 안착하였으며, 2019년 기준 전년 1분기 대비 매출 14% 신장, 경상이익 59% 신장 하였습니다. 2019년에도 성장 속도를 더욱 가속화 할 계획입니다.

## [유통 및 서비스 부문: 엠즈푸드시스템]

### [산업의 특성]

식자재 유통업의 1위 업체 시스코는 1) 물류 중심의 인프라 기반 확보 2) M&A를 통한 규모의 경제 실현 3) 윈스톱 서비스를 기반으로 미국 내 17% 이상의 시장점유율을 차지하고 있습니다. 반면 일본은 외식이나 급식업을 시작으로 후방 통합을 통해 성장한 시닥스 등이 대표적입니다. 현재 한국은 미국 대비해 초기 단계이고 시장 성숙도가 높을 수록 인프라 구축과 M&A 등을 통한 미국식 자체 성장 모델이 주를 이룰 것으로 전망합니다

### [국내외 시장여건]

한국의 식자재 유통시장은 약 136조원으로 추정하며, 이 중 B2B 식자재 시장은 약 48조원으로 추정 됩니다. 18년 주요 상위 업체의 합산 매출액은 12조원 수준 이었습니다. 이러한 기업형 식자재 유통 업체의 점유율은 점진적으로 상승할 것으로 예상 됩니다. 기업형 식자재 유통 업체의 점유율 확대 요인으로는 1) 외식 시장의 프랜차이즈 비중 확대 2) 규모의 경제에 기반한 가격 경쟁력 강화 3) 센트럴키친 등을 통한 일정한 품질의 대량 생산 4) 위생에 대한 고객 니즈 확산 5) IT 및 모바일 서비스를 기반으로 한 편의성 확대에 기인한다고 할 수 있습니다.

### [영업의 개황]

2006년 매일유업 외식 사업의 구매 및 물류를 운영했던 경험을 기반으로 엠즈푸드시스템 주식회사는 2013년 1월 신설 설립되었습니다. 모회사인 매일유업의 유제품 및 음료베이스, 아이스크림 믹스 등의 제품뿐만 아니라 다양한 업체의 식품 및 비식품 전반을 모두 취급하고 있습니다.

2018년 2,500여개의 납품처에 공급 중이고, 2020년 10,000여개의 납품처에 공급을 계획하고 있습니다. 설립 첫 해 61억원 매출에서 18년 588억원의 매출을 달성하였고, 19년 700억원의 매출을 목표로 하고 있습니다. 현재 주요 고객 채널은 카페, 베이커리, 디저트, QSR, 레스토랑 입니다. 다양한 온도대의 10,000여 SKU를 취급하고 있으며, 고객의 주문부터 납품까지 모든 상황을 모니터링 할 수 있도록 정보 시스템이 구축하고 있습니다. 특히 핵심 경쟁력인 다품종 소량 취급을 위하여 물류 현장에서 WMS는 물론 DPC, DAS, DPS, PDA 등의 기본적인 도구와 함께 Tablet, Action CAM 등을 활용하여 작업의 정확도 및 속도를 개선하고 있습니다. 그리고 운송 관리를 위하여 자체 개발한 TMS 및 SK T-MAP API를 활용 중이며, 운송 결과 분석을 위한 BI 및 차량의 온도 모니터링을 위한 Beacon을 도입하여 사용 중입니다.

## [유통 및 서비스 부문: 상하농어촌테마공원]

### [ 산업의 특성 ]

최근 웰빙 문화의 영향으로 식품 안전성, 원산지에 대한 관심이 지속적으로 증대되고 있습니다. 이런 사회적 분위기에 부합한 상하농원은 제품 및 브랜드에 대한 소비자 인지도를 높이는 역할 뿐 아니라 특히 성장하는 아이들에게 도시에서 접하기 어려운 특별한 경험을 제공함으로써 소비자 기반을 확고히 하고 올바른 음식 문화 확대에 의의가 있습니다.

1차 산업(농축산업)을 기반으로 2차 산업(가공, 판매)과 3차 산업(관광, 유통, 웨딩)의 융합을 통해 1차 산업에 높은 부가가치를 더하는 6차 산업 모델은 농가에게 소득 기반을 확보해 농업 안정성을 제고하고 소비자에게는 친환경/유기농 농산물을 안전하고 편리하게 이용하는 기회를 제공하면서 놀이, 휴양, 웨딩으로 까지 확대될 수 있어 향후 6차 산업 모델은 지속적으로 발전할 것으로 예상됩니다.

### [ 국내의 시장여건 ]

국내에는 다양한 테마공원이 조성되어 운영 중이나 친환경 유기농을 테마로 다양한 체험 기회를 제공하고 또한 지역 농업의 발전을 도모하여 지역민의 소득증대 및 성장하는 아이들에게 먹거리 교육의 장을 제공할 수 있는 테마공원은 많지 않습니다. 전북 고창지역은 유네스코 생물권보전지역으로 지정될 만큼 우수한 자연환경과 이를 기반으로 한 유기 축산농업이 이미 확고히 자리잡고 있어 향후 유기 축산과 연계한 유기 농업의 중심이 될 수 있는 발전 가능성이 큰 지역이며 행정과 지역주민들의 지원하에 운영되는 친환경 유기농 테마공원으로 독보적인 위치를 차지할 것입니다.

### [ 영업의 개황 ]

상하농어촌테마공원(유)은 고창군과 민간합작으로 상하농원 프로젝트를 진행하여 농축산체험학습장인 상하농원을 운영하고 있습니다. 4개의 공방에서 직접 생산하는 제품과 고창지역의 친환경/유기농 농축수산물을 엄격한 기준을 통해 농가에게 공급 받아 판매하고 있습니다.

2017년 약56억, 2018년 약 117억의 매출을 달성하였습니다. 또, 2017년에는 12.5만명의 고객이 상하농원을 방문했고, 2018년에는 15만명의 고객이 상하농원을 방문하였습니다. 꾸준한 고객 증가세를 기반으로 상하농원은 고창 지역의 랜드마크를 넘어 전라도 관광의 한 축으로 자리잡기 위하여 전사적인 역량을 집중하고 있습니다. 2018년 7월 개관한 파머스빌리는 총 41실의 숙박, 웨딩, 비즈니스 세미나, 연회 등을 즐길 수 있는 호텔 사업모델로서 농원의 가치를 온전하게 체험하고 이를 통해 온라인 구매로까지 연결될 수 있는 비즈니스 모델을 제공하고 있습니다.

2019년 B2B 고객 확보 및 온라인 고객을 위한 다양한 농원 공방 신제품을 준비하여 농원의 수익성 개선을 목표로 하고 있습니다.

### III. 재무에 관한 사항

#### 1. 요약재무정보

가. 요약 연결재무정보

(단위 : 천원)

구분	제 51기 1분기 (2019년 3월말)	제 50기 (2018년 12월말)	제 49기 (2017년 12월말)
[유동자산]	449,010,555	406,670,006	475,453,259
1. 현금및현금성자산	88,878,767	76,049,483	71,374,972
2. 당기손익인식금융자산	-	-	25,370,994
3. 당기손익-공정가치금융자산	20,256,297	17,047,552	-
4. 단기금융상품	13,608,582	13,594,604	16,082,357
5. 매출채권 및 기타채권	185,763,156	166,456,331	197,499,882
6. 파생금융상품	449,169	16,840	-
7. 기타유동자산	13,026,783	12,599,542	9,786,609
8. 재고자산	127,027,802	120,905,655	155,338,445
[비유동자산]	490,479,631	442,270,507	411,625,879
1. 매도가능금융자산	-	-	4,489,238
2. 기타포괄손익-공정가치금융자산	5,780,197	5,768,797	-
3. 관계기업 및 공동기업 투자	35,673,600	36,791,240	11,193,583
4. 장기금융상품	7,500	7,500	11,000
5. 매출채권 및 기타채권	47,752,514	50,457,392	50,142,272
6. 투자부동산	12,817,775	12,885,944	27,058,170
7. 유형자산	304,615,315	312,272,322	285,501,773
8. 무형자산	13,162,052	13,496,254	17,803,432
9. 사용권자산	59,229,093	-	-
10. 이연법인세자산	617,092	-	5,313,186
11. 기타비유동자산	10,824,493	10,591,057	10,113,224
자산총계	939,490,187	848,940,513	887,079,138
[유동부채]	269,339,595	239,872,073	310,717,636
[비유동부채]	146,947,709	93,001,253	105,916,377
부채총계	416,287,303	332,873,326	416,634,013
[지배기업 소유주지분]	272,604,568	272,709,933	252,473,593
1. 자본금	6,859,152	6,859,152	6,859,152
2. 이익잉여금	394,126,773	393,748,659	358,746,442
3. 기타자본항목	(128,381,358)	(127,897,878)	(113,132,001)
[비지배지분]	250,598,316	243,357,254	217,971,532

자본총계	523,202,883	516,067,187	470,445,125
관계·공동기업 투자주식의 평가방법	원가법	원가법	원가법
	(2019.1.1~ 2019.03.31)	(2018.1.1~ 2018.12.31)	(2017.1.1~ 2017.12.31)
수익(매출액)	383,616,274	1,490,771,227	1,493,630,398
영업이익	17,311,867	66,963,743	63,081,072
법인세비용차감전순이익	18,345,773	73,032,330	50,254,979
당기순이익	13,009,138	63,026,331	19,589,183
지배기업 소유주지분	1,950,140	25,409,663	602,908
비지배지분	11,058,998	37,616,668	18,986,275
기본주당순이익(원)	155	1,930	62
희석주당순이익(원)	155	1,890	57
연결에 포함된 회사 수(개)	11	11	15

나. 요약별도재무정보

(단위 : 천원)

구분	제 51기 1분기 (2019년 3월말)	제 50기 (2018년 12월말)	제 49기 (2017년 12월말)
[유동자산]	14,902,550	14,084,365	11,661,179
1. 현금및현금성자산	1,570,568	6,540,872	3,717,232
2. 당기손익인식금융자산	-	-	6,008,827
3. 당기손익-공정가치금융자산	8,035,613	4,979,419	-
4. 매출채권 및 기타채권	5,088,762	2,237,298	1,590,580
5. 기타유동자산	207,607	326,775	344,540
[비유동자산]	337,140,727	333,578,051	333,389,339
1. 매도가능금융자산	-	-	4,482,677
2. 기타포괄손익-공정가치금융자산	5,780,197	5,768,797	-
3. 종속기업, 관계기업 및 공동기업 투자	279,581,666	277,981,666	277,445,343
4. 매출채권 및 기타채권	346,180	347,188	299,554
5. 투자부동산	37,016,494	37,104,337	37,560,256
6. 유형자산	332,579	335,730	128,442
7. 무형자산	2,583,051	2,594,569	2,785,444
8. 사용권자산	2,106,699	-	-
9. 이연법인세자산	2,377,149	2,382,546	2,729,533
10. 기타비유동자산	7,016,712	7,043,218	7,363,630
11. 순확정급여자산	-	-	594,460
자산총계	352,043,277	347,662,416	345,050,518



[유동부채]	7,543,615	6,044,800	6,389,595
[비유동부채]	5,477,712	3,453,525	1,518,426
부채총계	13,021,328	9,498,324	7,908,021
[자본금]	6,859,152	6,859,152	6,859,152
[이익잉여금]	563,731,472	562,374,594	549,210,563
[기타자본항목]	(231,568,674)	(231,069,654)	(218,927,218)
자본총계	339,021,950	338,164,091	337,142,497
종속·관계·공동기업 투자주식의 평가방법	원가법	원가법	원가법
	(2019.1.1.~ 2019.03.31.)	(2018.1.1.~ 2018.12.31.)	(2017.1.1.~ 2017.12.31.)
영업수익	5,476,343	10,812,463	6,906,877
영업이익(손실)	3,055,553	1,162,182	(1,607,440)
법인세비용차감전순이익(손실)	3,315,026	3,775,842	(2,037,480)
당기순이익	2,928,904	3,520,890	184,515,994
기본주당순이익(원)	233	267	18,897
희석주당순이익(원)	233	262	17,450

## 2. 연결재무제표

### 연결 재무상태표

제 51 기 1분기말 2019.03.31 현재

제 50 기말 2018.12.31 현재

(단위 : 원)

	제 51 기 1분기말	제 50 기말
자산		
유동자산	449,010,555,320	406,670,006,437
현금및현금성자산	88,878,766,694	76,049,483,077
당기손익-공정가치금융자산	20,256,296,727	17,047,552,472
단기금융상품	13,608,581,792	13,594,603,811
매출채권 및 기타채권	185,763,155,817	166,456,330,762
파생금융상품	449,169,080	16,839,576
기타유동자산	13,026,783,030	12,599,541,579
재고자산	127,027,802,180	120,905,655,160
비유동자산	490,479,631,370	442,270,506,611
기타포괄손익-공정가치금융자산	5,780,196,810	5,768,796,810
종속기업, 관계기업 및 공동기업투자	35,673,600,083	36,791,240,351
장기금융상품	7,500,000	7,500,000

매출채권 및 기타채권	47,752,514,088	50,457,392,234
투자부동산	12,817,775,224	12,885,944,266
유형자산	304,615,315,375	312,272,322,348
무형자산	13,162,052,077	13,496,254,013
사용권자산	59,229,092,552	
이연법인세자산	617,092,208	
기타비유동자산	10,824,492,953	10,591,056,589
자산총계	939,490,186,690	848,940,513,048
부채		
유동부채	269,339,594,528	239,872,072,825
매입채무 및 기타채무	199,276,667,391	176,193,302,162
단기차입금	12,233,360,000	11,591,134,400
유동성장기차입금	11,289,040,000	13,801,350,000
유동성사채	20,000,000,000	20,000,000,000
파생금융상품	148,613,117	244,662,226
리스부채	2,674,235,971	
계약부채	2,446,687,535	2,347,595,665
총당부채	1,965,619,493	2,087,242,885
당기법인세부채	16,354,803,847	10,518,429,610
기타유동부채	2,950,567,174	3,088,355,877
비유동부채	146,947,708,753	93,001,253,316
매입채무 및 기타채무	4,225,610,358	10,261,465,135
장기차입금	9,806,590,000	9,806,590,000
사채	59,888,419,614	59,871,726,422
순확정급여부채	14,927,392,108	9,798,563,800
리스부채	55,172,006,034	
총당부채	439,454,512	474,275,668
이연법인세부채		290,381,532
기타비유동부채	2,488,236,127	2,498,250,759
부채총계	416,287,303,281	332,873,326,141
자본		
지배기업 소유주지분	272,604,567,619	272,709,933,050
자본금	6,859,152,000	6,859,152,000
이익잉여금	394,126,773,166	393,748,658,933
기타자본항목	(128,381,357,547)	(127,897,877,883)
비지배지분	250,598,315,790	243,357,253,857
자본총계	523,202,883,409	516,067,186,907
부채와자본총계	939,490,186,690	848,940,513,048

### 연결 손익계산서

제 51 기 1분기 2019.01.01 부터 2019.03.31 까지

제 50 기 1분기 2018.01.01 부터 2018.03.31 까지

(단위 : 원)

	제 51 기 1분기		제 50 기 1분기	
	3개월	누적	3개월	누적
수익(매출액)	383,616,273,828	383,616,273,828	364,116,475,707	364,116,475,707
매출원가	267,411,767,659	267,411,767,659	257,473,812,658	257,473,812,658
매출총이익	116,204,506,169	116,204,506,169	106,642,663,049	106,642,663,049
판매비와관리비	98,892,639,494	98,892,639,494	93,193,294,373	93,193,294,373
영업이익(손실)	17,311,866,675	17,311,866,675	13,449,368,676	13,449,368,676
기타수익	1,458,827,131	1,458,827,131	856,100,940	856,100,940
기타비용	800,895,263	800,895,263	1,243,676,019	1,243,676,019
금융수익	1,397,267,232	1,397,267,232	2,625,954,314	2,625,954,314
이자수익	651,102,974	651,102,974	592,414,869	592,414,869
당기손익-공정가치금융자산 평가이익	229,610,880	229,610,880	175,545,169	175,545,169
파생상품거래이익	80,880,393	80,880,393	1,857,994,276	1,857,994,276
파생상품평가이익	435,672,985	435,672,985		
금융비용	1,240,790,571	1,240,790,571	3,307,257,654	3,307,257,654
이자비용	1,154,318,549	1,154,318,549	830,038,002	830,038,002
당기손익-공정가치금융자산 평가손실	7,337,257	7,337,257	4,671,405	4,671,405
파생상품거래손실	43,052,082	43,052,082	2,027,765,285	2,027,765,285
파생상품평가손실	36,082,683	36,082,683	444,782,962	444,782,962
지분법이익	586,563,323	586,563,323	499,090,190	499,090,190
지분법손실	367,065,710	367,065,710	295,436,165	295,436,165
법인세비용차감전순이익	18,345,772,817	18,345,772,817	12,584,144,282	12,584,144,282
법인세비용	5,336,634,813	5,336,634,813	3,770,438,739	3,770,438,739
계속영업순이익			8,813,705,543	8,813,705,543
중단영업순손실			(1,684,023,164)	(1,684,023,164)
분기순이익	13,009,138,004	13,009,138,004	7,129,682,379	7,129,682,379
분기순이익의 귀속				
지배기업 소유주지분	1,950,140,154	1,950,140,154	104,557,698	104,557,698
비지배지분	11,058,997,850	11,058,997,850	7,025,124,681	7,025,124,681
지배기업지분에 대한 주당이익				
기본주당순이익 (단위 : 원)	155	155	8	8
희석주당순이익 (단위 : 원)	155	155	8	8

### 연결 포괄손익계산서

제 51 기 1분기 2019.01.01 부터 2019.03.31 까지

제 50 기 1분기 2018.01.01 부터 2018.03.31 까지

(단위 : 원)

	제 51 기 1분기		제 50 기 1분기	
	3개월	누적	3개월	누적
분기순이익	13,009,138,004	13,009,138,004	7,129,682,379	7,129,682,379
기타포괄손익	(12,816,532)	(12,816,532)	557,957,149	557,957,149
후속적으로 당기손익으로 재분류되지 않는 항목	203,173,573	203,173,573	(306,439,840)	(306,439,840)
순확정급여부채의 재측정요소	194,281,573	194,281,573	(306,439,840)	(306,439,840)
기타포괄손익-공정가치금융자산평가손익	8,892,000	8,892,000		
당기손익으로 재분류될 수 있는 항목(세후기타포괄손익)	(215,990,105)	(215,990,105)	864,396,989	864,396,989
지분법기타포괄손익	(137,137,881)	(137,137,881)	523,012,367	523,012,367
해외사업환산손익	(78,852,224)	(78,852,224)	341,384,622	341,384,622
당기총포괄손익	12,996,321,472	12,996,321,472	7,687,639,528	7,687,639,528
포괄손익의 귀속				
지배기업 소유주지분	1,934,898,640	1,934,898,640	407,223,227	407,223,227
비지배지분	11,061,422,832	11,061,422,832	7,280,416,301	7,280,416,301

**연결 자본변동표**

제 51 기 1분기 2019.01.01 부터 2019.03.31 까지

제 50 기 1분기 2018.01.01 부터 2018.03.31 까지

(단위 : 원)

	총자본					
	지배기업 소유주지분				비지배지분	총자본 합계
	자본금	이익잉여금	기타자본항목	지배기업 소유주지분 합계		
2018.01.01 (기초자본)	6,859,152,000	358,746,441,916	(113,132,001,049)	252,473,592,867	217,971,532,074	470,445,124,941
회계정책변경에 따른 증가(감소)		(320,025,493)	320,025,493			
분기순이익		104,557,698		104,557,698	7,025,124,681	7,129,682,379
순확정급여부채의 재측정요소			(336,947,229)	(336,947,229)	30,507,389	(306,439,840)
기타포괄손익-공정가치금융자산평가손익						
지분법기타포괄손익			523,012,367	523,012,367		523,012,367
해외사업환산손익			116,600,391	116,600,391	224,784,231	341,384,622
연차배당		(1,319,542,798)		(1,319,542,798)	(2,326,418,806)	(3,645,961,604)
자기주식의 취득			(342,249,500)	(342,249,500)		(342,249,500)
종속기업 소유주지분의 변동			(22,598,655)	(22,598,655)	22,598,655	
2018.03.31 (기말자본)	6,859,152,000	357,211,431,323	(112,874,158,182)	251,196,425,141	222,948,128,224	474,144,553,365
2019.01.01 (기초자본)	6,859,152,000	393,748,658,933	(127,897,877,883)	272,709,933,050	243,357,253,857	516,067,186,907
회계정책변경에 따른 증가(감소)						
분기순이익		1,950,140,154		1,950,140,154	11,058,997,850	13,009,138,004
순확정급여부채의 재측정요소			136,843,760	136,843,760	57,437,813	194,281,573
기타포괄손익-공정가치금융자산평가손익			8,892,000	8,892,000		8,892,000
지분법기타포괄손익			(137,137,881)	(137,137,881)		(137,137,881)
해외사업환산손익			(23,839,393)	(23,839,393)	(55,012,831)	(78,852,224)
연차배당		(1,572,025,920)		(1,572,025,920)	(3,820,360,900)	(5,392,386,820)
자기주식의 취득			(468,238,150)	(468,238,150)		(468,238,150)
종속기업 소유주지분의 변동						
2019.03.31 (기말자본)	6,859,152,000	394,126,773,167	(128,381,357,547)	272,604,567,620	250,598,315,789	523,202,883,409

**연결 현금흐름표**

제 51 기 1분기 2019.01.01 부터 2019.03.31 까지  
 제 50 기 1분기 2018.01.01 부터 2018.03.31 까지

(단위 : 원)

	제 51 기 1분기	제 50 기 1분기
영업활동으로 인한 현금흐름	24,594,229,496	2,548,879,308
영업으로부터 창출된 현금	25,082,305,489	12,591,206,706
이자수취	354,896,725	460,309,540
이자지급	(1,064,346,060)	(1,224,244,561)
법인세 납부	(78,626,658)	(9,278,392,377)
배당금 수취	300,000,000	
투자활동으로 인한 현금흐름	(9,315,930,728)	(14,723,013,502)
당기손익-공정가치금융자산의 감소(증가)	(2,966,671,489)	7,155,685,099
단기금융상품의 증가		(4,184,897,365)
장기대여금의 감소	865,900,000	379,740,000
보증금의 감소(증가)	2,127,750,875	(1,188,654,007)
투자부동산의 취득		(88,400,000)
유형자산의 처분	912,098,140	56,935,249
유형자산의 취득	(9,672,879,749)	(15,392,867,559)
무형자산의 취득	(236,990,524)	(448,075,919)
사용권자산의 취득	(240,200,000)	
파생금융상품의 정산	(104,937,981)	(1,012,479,000)
재무활동으로 인한 현금흐름	(2,872,293,063)	6,855,897,381
단기차입금의 증가	6,405,184,400	15,217,740,572
단기차입금의 상환	(5,762,958,800)	(4,612,443,002)
유동성장기차입금의 상환	(2,512,310,000)	(3,095,630,000)
리스부채의 감소	(533,970,513)	(311,520,689)
자기주식의 취득	(468,238,150)	(342,249,500)
외화표시 현금의 환율변동효과	423,277,912	366,278,799
현금및현금성자산의 증가(감소)	12,829,283,617	(4,951,958,014)
기초의 현금및현금성자산	76,049,483,077	71,374,971,715
기말의 현금및현금성자산	88,878,766,694	66,423,013,701

### 3. 연결재무제표 주석

제51기 1분기 : 2019년 03월 31일 현재

제50기 1분기 : 2018년 03월 31일 현재

매일홀딩스 주식회사와 그 종속기업

## 1. 일반 사항

### 1.1 지배기업의 개요

매일홀딩스 주식회사(이하 "회사")는 1969년 2월에 유제품 제조 및 판매를 목적으로 설립되어 1999년 5월 한국거래소의 코스닥시장에 주식을 상장하였으며, 회사의 본점은 서울특별시 종로구에 위치하고 있습니다.

한편, 회사는 2016년 11월 22일자 이사회에서 '지주회사 부문'과 '유가공사업부문'을 인적분할하는 결의를 하였으며, 2017년 3월 24일자 주주총회에서 동 결의안을 원안대로 승인하였습니다. 이에 따라 회사는 2017년 5월 1일을 분할기일로 하여 인적분할의 방법으로 매일유업 주식회사를 신설하고, 분할존속회사의 명칭을 매일홀딩스주식회사로 변경하였습니다.

### 1.2 종속기업 현황

보고기간말 현재 연결회사가 보유한 종속기업 투자의 내역은 다음과 같습니다.

종속기업명	지분율(%)	소재지	결산월
매일유업(주)(*1)	31.06	한국	12월
북경매일유업유한공사(*2)	100.00	중국	12월
(주)레밴드매일	80.00	한국	12월
크리스탈제이드코리아(주)	65.00	한국	12월
엠즈푸드시스템(주)	100.00	한국	12월
엠즈씨드(주)	92.61	한국	12월
Maeil Dairies (H.K.) Co., Limited	100.00	홍콩	12월
(주)상하낙농개발	85.00	한국	12월
상하농어촌테마공원(유)	100.00	한국	12월
상하농원개발(유) (*3)	100.00	한국	12월
상하농원(유) (*3)	100.00	한국	12월

(\*1) 회사는 과반 미만의 지분을 소유하고 있으나 일부 주주로부터 의결권을 위임받아 실질지배력을 갖고 있는 것으로 판단하였습니다.

(\*2) 종속기업인 매일유업(주)를 통해서 100% 지분을 보유하고 있습니다.

(\*3) 종속기업인 상하농어촌테마공원(유)를 통해서 100% 지분을 보유하고 있습니다.

## 2. 중요한 회계정책

### 2.1 재무제표 작성기준

연결회사의 2019년 3월 31일로 종료하는 3개월 보고기간에 대한 요약분기연결재무제표는 기업회계기준서 제1034호 '중간재무보고'에 따라 작성되었습니다. 이 요약분기연결재무제표는 보고기간말인 2019년 3월 31일 현재 유효하거나 조기 도입한 한국채택국제회계기준에 따라 작성되었습니다.

## 2.1 연결회사가 채택한 제·개정 기준서

연결회사는 2019년 1월 1일로 개시하는 회계기간부터 다음의 제·개정 기준서 및 해석서를 신규로 적용하였습니다.

### (1) 기업회계기준서 제1116호 '리스' 제정

기업회계기준서 제1116호 '리스'는 기업회계기준서 제1017호 '리스'를 대체합니다. 기업회계기준서 제1116호에서는 단일 리스이용자 모형을 도입하여 리스기간이 12개월을 초과하고 기초자산이 소액이 아닌 모든 리스에 대하여 리스이용자가 자산과 부채를 인식하도록 요구합니다. 리스이용자는 사용권자산과 리스료 지급의무를 나타내는 리스부채를 인식해야 합니다.

연결회사는 기업회계기준서 제1116호 '리스'의 도입 결과 회계정책을 변경하였습니다. 기업회계기준서 제1116호의 경과 규정에 따라 변경된 회계정책을 소급 적용하였고, 최초 적용으로 인한 누적효과는 최초 적용일인 2019년 1월 1일에 반영하였습니다. 비교 표시된 전기 재무제표는 재작성되지 않았습니다. 리스 기준서와 새로운 회계정책의 도입 영향은 주석 23에서 설명하고 있습니다.

### (2) 기업회계기준서 제1109호 '금융상품' 개정

부의 보상을 수반하는 일부 중도상환 가능한 금융자산을 상각후원가로 측정될 수 있도록 개정하였으며, 상각후원가로 측정되는 금융부채가 조건변경 되었으나 제거되지는 않은 경우 변경으로 인한 효과는 당기손익으로 인식되어야 합니다. 해당 기준서의개정이 재무제표에 미치는 중요한 영향은 없습니다.

### (3) 기업회계기준서 제1019호 '종업원급여' 개정

확정급여제도의 변경으로 제도의 개정, 축소, 정산이 되는 경우 제도의 변경 이후 회계기간의 잔여기간에 대한 당기근무원가 및 순이자를 산정하기 위해 순확정급여부채(자산)의 재측정에 사용된 가정을 사용합니다. 또한, 자산인식상한의 영향으로 이전에 인식하지 않은 초과적립액의 감소도 과거근무원가나 정산손익의 일부로 당기손익에 반영합니다. 해당 기준서의 개정이 재무제표에 미치는 중요한 영향은 없습니다.

### (4) 기업회계기준서 제1028호 '관계기업과 공동기업에 대한 투자' 개정

관계기업이나 공동기업에 대한 다른 금융상품(지분법을 적용하지 않는 금융상품)이 기업회계기준서 제1109호의 적용 대상임을 명확히 하였으며, 관계기업이나 공동기업에 대한 순투자의 일부를 구성하는 장기투자지분의 손상 회계처리에 대해서는 기업회계기준서 제1109호를 우선하여 적용하도록 개정하였습니다. 해당 기준서의 개정이 재무제표에 미치는 중요한 영향은 없습니다.

### (5) 기업회계기준해석서 제2123호 '법인세 처리의 불확실성' 제정

제정된 해석서는 기업이 적용한 법인세 처리를 과세당국이 인정할지에 대한 불확실성이 존

재하는 경우 당기법인세와 이연법인세 인식 및 측정에 적용하며, 법인세 처리불확실성의 회계단위와 재평가가 필요한 상황 등에 대한 지침을 포함하고 있습니다. 해당 해석서의 제정이 재무제표에 미치는 중요한 영향은 없습니다.

## (6) 연차개선 2015-2017

### ① 기업회계기준서 제1103호 '사업결합'

공동영업과 관련된 자산에 대한 권리와 부채에 대한 의무를 보유하다가 해당 공동영업(사업의 정의 충족)에 대한 지배력을 획득하는 것은 단계적으로 이루어지는 사업결합이므로 취득자는 공동영업에 대하여 이전에 보유하고 있던 지분 전부를 재측정합니다. 해당 기준서의 개정이 재무제표에 미치는 중요한 영향은 없습니다.

### ② 기업회계기준서 제1111호 '공동약정'

공동영업에 참여는 하지만 공동지배력을 보유하지 않은 공동영업 당사자가 공동영업에 대한 공동지배력을 획득하는 경우 공동영업에 대하여 이전에 보유하고 있던 지분은 재측정하지 않습니다. 해당 기준서의 개정이 재무제표에 미치는 중요한 영향은 없습니다.

### ③ 기업회계기준서 제1012호 '법인세'

기업회계기준서 제1012호 문단 57A의 규정(배당의 세효과 인식시점과 인식항목을 규정)은 배당의 법인세효과 모두에 적용되며, 배당의 법인세효과를 원래 인식하였던 항목에 따라 당기손익, 기타포괄손익 또는 자본으로 인식하도록 개정되었습니다. 해당 기준서의 개정이 재무제표에 미치는 중요한 영향은 없습니다.

### ④ 기업회계기준서 제1023호 '차입원가'

적격자산을 의도된 용도로 사용(또는 판매) 가능하게 하는 데 필요한 대부분의 활동이 완료되면, 해당 자산을 취득하기 위해 특정 목적으로 차입한 자금을 일반차입금에 포함한다는 사실을 명확히 하였습니다. 해당 기준서의 개정이 재무제표에 미치는 중요한 영향은 없습니다.

## 2.2 회계정책

요약분기연결재무제표의 작성에 적용된 유의적 회계정책과 계산방법은 주석 2.1.1에서 설명하는 제·개정 기준서의 적용으로 인한 변경 및 아래 문단에서 설명하는 사항을 제외하고는 전기 연결재무제표 작성에 적용된 회계정책이나 계산방법과 동일합니다.

### 2.2.1 법인세비용

중간기간의 법인세비용은 전체 회계연도에 대해서 예상되는 최선의 가중평균연간법인세율, 즉 추정평균연간유효법인세율을 중간기간의 세전이익에 적용하여 계산합니다.

## 3. 중요한 회계추정 및 가정

연결회사는 미래에 대하여 추정 및 가정을 하고 있습니다. 추정 및 가정은 지속적으로 평가



되며, 과거 경험과 현재의 상황에서 합리적으로 예측가능한 미래의 사건과 같은 다른 요소들을 고려하여 이루어집니다. 이러한 회계추정은 실제 결과와 다를 수도있습니다.

요약분기연결재무제표 작성시 사용된 중요한 회계추정 및 가정은 법인세비용을 결정하는데 사용된 추정의 방법과 아래에서 설명하는 기업회계기준서 제1116호 도입으로 인한 회계추정 및 가정을 제외하고는 전기 연결재무제표 작성에 적용된 회계추정 및 가정과 동일합니다.

#### 4. 재무위험관리

##### 4.1 재무위험관리요소

회사는 여러 활동으로 인하여 시장위험(외환위험, 가격위험, 이자율위험), 신용위험 및 유동성 위험과 같은 다양한 금융 위험에 노출되어 있습니다.

요약분기재무제표는 연차재무제표에서 요구되는 모든 재무위험관리와 공시사항을 포함하지 않으므로 2018년 12월 31일의 연차재무제표를 참고하시기 바랍니다.

회사의 위험관리부서 및 기타 위험관리정책에는 전기말 이후 중요한 변동사항이없습니다.

##### 4.2 자본 위험 관리

회사의 자본관리목적은 건전한 자본구조를 유지하는 데 있습니다. 회사는 자본관리지표로 부채비율을 이용하고 있습니다. 이 비율은 총부채를 총자본으로 나누어 산출하고 있으며 총부채 및 총자본은 재무제표의 공시된 숫자로 계산합니다.

보고기간말 현재 회사의 부채비율은 다음과 같습니다.

(단위: 천원,%)

구 분	당분기말	전기말
부채	416,287,303	332,873,326
자본	523,202,883	516,067,187
부채비율	80%	65%

#### 5. 금융상품 공정가치

##### 5.1 금융상품 종류별 공정가치

금융상품의 종류별 장부금액 및 공정가치는 다음과 같습니다.

(단위: 천원)

구 분	당분기말		전기말	
	장부금액	공정가치	장부금액	공정가치
금융자산				
당기손익-공정가치금융자산	20,256,297	20,256,297	17,047,552	17,047,552

기타포괄손익-공정가치금융자산	5,780,197	5,780,197	5,768,797	5,768,797
파생금융상품	449,169	449,169	16,840	16,840
소 계	26,485,663	26,485,663	22,833,189	22,833,189
금융부채				
파생금융상품	148,613	148,613	244,662	244,662

## 5.2 공정가치 서열체계

공정가치로 측정되는 금융상품은 공정가치 서열체계에 따라 구분하며, 정의된 수준들은 다음과 같습니다.

- 측정일에 동일한 자산이나 부채에 대해 접근할 수 있는 활성시장의(조정하지 않은) 공시가격(수준 1)
- 수준 1의 공시가격 외에 자산이나 부채에 대해 직접적으로나 간접적으로 관측할 수 있는 투입변수(수준 2)
- 자산이나 부채에 대한 관측할 수 없는 투입변수(수준 3)

공정가치로 측정되는 금융상품의 공정가치 서열체계 구분은 다음과 같습니다.

- 당분기말

(단위: 천원)

구 분	수준 1	수준 2	수준 3	합계
당기손익-공정가치금융자산	-	37,303,849	-	37,303,849
기타포괄손익-공정가치금융자산	328,200	-	5,451,997	5,780,197
파생금융상품자산	-	449,169	-	449,169
파생금융상품부채	-	148,613	-	148,613

- 전기말

(단위: 천원)

구 분	수준 1	수준 2	수준 3	합계
당기손익-공정가치금융자산	-	17,047,552	-	17,047,552
기타포괄손익-공정가치금융자산	316,800	-	5,451,997	5,768,797
파생금융상품자산	-	16,840	-	16,840
파생금융상품부채	-	244,662	-	244,662

## 5.3 반복적인 공정가치 측정치의 서열체계 수준 간 이동

연결회사는 공정가치 서열체계의 수준 간 이동을 발생시킨 사건이나 상황의 변동이 일어난 날짜에 인식합니다.

(1) 반복적인 측정치의 수준 1과 수준 2 간의 이동 내역  
당분기 중 수준 1과 수준 2 간의 대체는 없습니다.

(2) 반복적인 측정치의 수준 3의 변동내역  
당분기와 전분기 중 반복적인 측정치의 수준 3의 변동내역은 없습니다.

#### 5.4 가치평가기법 및 투입변수

연결회사는 공정가치 서열체계에서 수준 2와 수준 3으로 분류되는 반복적인 공정가치 측정치, 비반복적인 공정가치 측정치에 대해 다음의 가치평가기법과 투입변수를 사용하고 있습니다.

(1) 수준 2로 분류되는 금융상품 공정가치의 가치평가기법 및 투입변수

-당분기말

(단위: 천원)

구 분	공정가치	가치평가기법	투입변수
당기손익-공정가치금융자산			
파생결합증권	24,113,936	발행자공시가격	해당사항없음
사모투자신탁	13,189,913	발행자공시가격	해당사항없음
파생금융자산			
선물환	449,169	DCF모형	할인율
파생금융부채			
선물환	148,613	DCF모형	할인율

-전기말

(단위: 천원)

구 분	공정가치	가치평가기법	투입변수
당기손익-공정가치금융자산			
파생결합증권	3,042,739	발행자공시가격	해당사항없음
사모투자신탁	14,004,813	발행자공시가격	해당사항없음
파생금융자산			
선물환	16,840	DCF모형	할인율
파생금융부채			
선물환	244,662	DCF모형	할인율

(2) 수준 3으로 분류되는 금융상품 공정가치의 가치평가기법 및 투입변수

-당분기말

(단위: 천원)

구 분	공정가치	가치평가기법	비관측변수	비관측변수 추정범위	관측가능하지 않은 투입변수의 공정가치에 대한 영향
기타포괄손익-공정가치금융자산					
비상장 주식	1,123,489	자산접근법	순자산가액	100%	순자산가액 상승에 따라 공정가치 상승
	893,508	이익접근법	성장률	2%	성장률 상승에 따라 공정가치 상승
			할인율	12.32%	할인율 하락에 따라 공정가치 상승
	3,435,000	시장접근법	EV/EBITDA	15.1배수	EV/EBITDA 상승에 따라 공정가치 상승

-전기말

(단위: 천원)

구 분	공정가치	가치평가기법	비관측변수	비관측변수 추정범위	관측가능하지 않은 투입변수의 공정가치에 대한 영향
기타포괄손익-공정가치금융자산					
비상장 주식	1,123,489	자산접근법	순자산가액	100%	순자산가액 상승에 따라 공정가치 상승
	893,508	이익접근법	성장률	2%	성장률 상승에 따라 공정가치 상승
			할인율	12.32%	할인율 하락에 따라 공정가치 상승
	3,435,000	시장접근법	EV/EBITDA	15.1배수	EV/EBITDA 상승에 따라 공정가치 상승

6. 매출채권 및 기타채권

(1) 매출채권 및 기타채권

(단위: 천원)

구 분	당분기말		전기말	
	유동	비유동	유동	비유동
매출채권	177,602,945	-	160,822,276	-
대여금	1,531,398	8,438,286	1,578,719	9,080,585
미수금	8,007,682	-	5,465,969	-
미수수익	331,198	-	250,477	-
보증금	-	41,016,240	-	43,089,779
차감: 대손충당금	(1,710,066)	(1,702,012)	(1,661,110)	(1,712,972)
합 계	185,763,157	47,752,514	166,456,331	50,457,392

(2) 매출채권 및 기타채권의 대손충당금 변동 내역

(단위: 천원)

구 분	당분기	전분기
기초금액	3,374,082	3,913,704
손상된 채권에 대한 대손상각비	(151,218)	607
당분기 중 매출채권 상각	189,215	(40,832)
기말 금액	3,412,079	3,873,478

연결회사는 매출채권과 기타채권에 대해 전체 기간 기대신용손실을 손실충당금으로 인식하는 간편법을 적용합니다. 기대신용손실을 측정하기 위해 매출채권과 기타채권은 신용위험 특성과 연체일을 기준으로 구분하였습니다.

## 7. 재고자산

(단위: 천원)

구 분	당분기말			전기말		
	평가전금액	평가총당금	장부금액	평가전금액	평가총당금	장부금액
상품	20,859,855	(80,277)	20,779,578	21,128,297	(122,808)	21,005,489
제품	38,191,685	(158,118)	38,033,567	34,607,343	(352,573)	34,254,770
반제품	3,454,133	-	3,454,133	2,893,918	-	2,893,918
원재료	12,841,741	-	12,841,741	12,866,318	-	12,866,318
부재료	20,709,916	-	20,709,916	18,920,942	-	18,920,942
저장품	1,856,023	-	1,856,023	2,022,932	-	2,022,932
미착품	29,352,844	-	29,352,844	28,941,286	-	28,941,286
합 계	127,266,197	(238,395)	127,027,802	121,381,036	(475,381)	120,905,655

## 8. 유형자산

### (1) 유형자산의 변동 내역

(단위: 천원)

구 분	당분기	전분기
기초 순장부금액	312,272,322	285,501,773
취득	12,267,522	19,250,287
처분/폐기/손상	(2,730,257)	(144,795)
감가상각	(7,251,613)	(9,440,779)
투자부동산 대체	-	3,175,934
회계정책의 변경(*)	(9,942,659)	-
외화환산차이	-	115,437
분기말 순장부금액	304,615,315	298,457,858

(\*) 2019년 1월 1일 현재 새 리스기준서의 채택으로 유형자산이 감소하였습니다(주석 25 참조).

(2) 유형자산 담보제공 내역

(단위: 천원)

금융기관명	담보제공자산	장부금액	채권최고액	관련 계정과목	관련차입금
NH농협은행	평택공장, 청양공장, 광주공장, 경산공장의 토지, 건물 및 기계장치 일부	52,081,037	14,391,804	차입금 (주석13 참조)	7,177,650

9. 무형자산

(단위: 천원)

구 분	당분기	전분기
기초 순장부금액	13,496,254	17,803,432
취득	238,970	948,590
감가상각	(573,172)	(744,371)
외화환산차이	-	3,046
분기말 순장부금액	13,162,052	18,010,697

10. 투자부동산

(단위: 천원)

구 분	당분기	전분기
기초 순장부금액	12,885,944	27,058,170
취득	-	88,400
감가상각	(68,169)	(85,695)
대체	-	(3,175,934)
분기말 순장부금액	12,817,775	23,884,941

11. 관계기업 및 공동기업 투자

(1) 관계기업 및 공동기업 투자 현황

(단위: 천원)

구 분	회사명	지분율(%)	소재국가	장부금액	
				당분기말	전분기말
관계기업	(주)제로투세븐	21.32	한국	23,630,538	23,683,516
	코리아후드써비스(주)	20.00	한국	1,398,574	1,706,950
	(주)본만제	42.28	한국	-	-
	(주)스시효외식산업개발	49.90	한국	2,012,006	2,260,374
	소 계			27,041,117	27,650,839
공동기업	엠즈베버리지(주)	85.00	한국	5,958,833	6,581,109

	(주)엠디웰아이엔씨	50.00	한국	1,957,555	1,865,498
	(주)엠즈파트너스	50.00	한국	281,930	259,629
	베이메이터과학기술유한공사	40.00	중국	434,165	434,165
	소 계			8,632,483	9,140,401
합 계				35,673,600	36,791,240

(2) 관계기업 및 공동기업 투자의 변동 내역

(단위: 천원)

구 분	당분기	전분기
기초 장부가액	36,791,240	11,193,583
지분법손익	219,498	137,194
지분법기타포괄손익	(137,138)	589,472
배당	(1,200,000)	-
기말 장부가액	35,673,600	11,920,250

12. 매입채무 및 기타채무

(단위: 천원)

구 분	당분기말		전기말	
	유동	비유동	유동	비유동
매입채무	98,559,536	-	77,286,480	-
미지급금	62,737,130	145,721	62,366,567	145,721
미지급배당금	7,247,947	-	-	-
미지급비용	11,098,324	-	16,607,546	-
부가세예수금	6,244,068	-	6,536,476	-
예수금	1,947,139	-	1,573,211	-
예수보증금	8,915,539	4,015,811	9,224,539	4,004,812
금융보증부채	2,526,984	64,078	2,598,483	91,591
금융리스부채	-	-	-	6,019,341
합 계	199,276,667	4,225,610	176,193,302	10,261,465

13. 차입금

(1) 단기차입금

(단위: 천원)

차입처	연이자율	금 액	
	당분기말	당분기말	전기말
KEB하나은행	3.75%~4.04%	4,233,360	4,261,134

KDB산업은행	2.48%~3.68%	4,000,000	3,330,000
NH농협은행	4.15%	4,000,000	4,000,000
합 계		12,233,360	11,591,134

(2) 장기차입금

(단위: 천원)

구 분	차입처	연이자율	금 액		만기일	상환방법
			당분기말	전기말		
원유소비활성화자금	NH농협은행	2.00%	5,300,000	5,300,000	2020-11-14	2년 만기 상환
시설대출	NH농협은행	3.00%	1,877,650	3,189,960	2022-11-28	3년거치 7년 분할상환
	NH농협은행	4.13%	3,193,000	3,193,000	2023-06-01	3년거치 3년 분할상환
	KDB산업은행	2.94%	8,474,980	9,674,980	2020-02-24	1년거치 3년 분할 상환
	신한은행	2.31%	2,250,000	2,250,000	2019-12-05	3년 만기 상환
합 계			21,095,630	23,607,940		
차감: 유동성 대체			(11,289,040)	(13,801,350)		
합 계			9,806,590	9,806,590		

상기 차입금에 대하여 유형자산 등이 담보로 제공되어 있습니다(주석8 참조).

14. 사채

보고기간말 현재 사채의 내역은 다음과 같습니다.

(단위: 천원)

구 분	발행일	만기상환일	이자율	금 액		이자지급방법 및 상환방법
			당분기말	당분기말	전기말	
제1-2회 무보증사채	2014.12.11	2019.12.11	3.02%	20,000,000	20,000,000	3개월후급, 만기일시상환
제2-2회 무보증사채	2015.07.02	2020.07.02	2.58%	30,000,000	30,000,000	3개월후급, 만기일시상환
3회 무보증공모사채	2018.05.29	2021.05.28	2.65%	30,000,000	30,000,000	3개월후급, 만기일시상환
차감: 사채할인발행차금				(111,580)	(128,274)	
차감: 유동성 대체				(20,000,000)	(20,000,000)	
합 계				59,888,420	59,871,726	

15. 순확정급여부채

(1) 순확정급여부채 산정 내역

(단위: 천원)

구 분	당분기말	전기말
기금이 적립된 확정급여채무의 현재가치	86,805,973	88,070,421
기금이 적립되지 않은 확정급여채무의 현재가치	6,102,250	3,670,647
소 계	92,908,223	91,741,068



사외적립자산의 공정가치	(77,980,831)	(81,942,504)
재무상태표상 순확정급여부채	14,927,392	9,798,564

(2) 종업원급여에 포함된 퇴직급여

(단위: 천원)

구 분	당분기	전분기
당기근무원가	4,564,242	3,570,569
순이자원가	73,782	44,700
종업원급여에 포함된 퇴직급여	4,638,023	3,615,269

16. 계약부채

(단위: 천원)

구 분	당분기말	전기말
계약부채 - 예상 고객 환불	903,223	816,143
계약부채 - 고객충성제도	1,543,465	1,531,453
합 계	2,446,688	2,347,596

17. 기타자본항목

(단위: 천원)

구 분	당분기말	전기말
자본잉여금:		
주식발행초과금	132,794,231	107,684,660
기타자본잉여금	84,165,296	109,274,867
소 계	216,959,527	216,959,527
자본조정:		
자기주식(*)	(12,294,271)	(11,826,033)
기타자본조정	(301,190,183)	(301,190,183)
소 계	(313,484,454)	(313,016,216)
기타포괄손익누계액:		
기타포괄손익-공정가치금융자산평가손익	(10,271,055)	(10,279,947)
순확정급여부채의 재측정요소	(21,437,299)	(21,574,143)
지분법기타포괄손익	(90,518)	46,620
해외사업환산손익	(57,558)	(33,719)
소 계	(31,856,430)	(31,841,189)
합 계	(128,381,357)	(127,897,878)

(\* ) 연결회사는 자사주식의 가격안정을 위하여 기명식보통주식을 취득하여 기타자본항목으로 계상하고 있으며, 향후 주식선택권의 행사시 교부 등에 사용할 예정입니다.보고기간말 현재 자기주식의 내역은 다음과 같습니다.

(단위: 주,천원)

구 분	당분기말	전기말
주식수	661,638	618,088
취득가액	12,294,271	11,826,033

### 18. 판매비와 관리비

(단위: 천원)

구 분	당분기	전분기
급여	25,817,981	25,153,905
퇴직급여	2,847,468	2,041,258
판매수수료	9,330,208	7,433,962
지급수수료	14,161,570	13,575,241
감가상각비	3,037,374	3,199,404
무형자산상각비	519,172	546,180
투자부동산감가상각비	87,842	-
사용권자산감가상각비	2,788,738	-
광고선전비	12,126,412	11,999,247
운반비	10,986,824	10,417,939
기타판매비와관리비	17,189,050	18,826,158
합 계	98,892,639	93,193,294

### 19. 기타수익 및 기타비용

(단위: 천원)

구 분	당분기	전분기
기타수익 :		
외환차익	282,986	383,331
외화환산이익	587,707	401,555
유형자산처분이익	44,637	31,565
지체료수익	147,652	161,010
복구충당부채환입	56	-
잡이익	395,789	(121,360)
소 계	1,458,827	856,101
기타비용 :		

기타의 대손상각비	(180,288)	-
외환차손	242,061	533,018
외화환산손실	113,989	169,101
유형자산처분손실	155,513	90,041
기부금	45,138	174,231
잡손실	424,482	277,285
소 계	800,895	1,243,676

## 20. 비용의 성격별 분류

(단위: 천원)

구 분	당분기	전분기
상품, 제품, 반제품의 변동	(4,113,101)	(11,892,798)
원재료, 부재료 사용 및 상품 매입	217,056,746	219,469,790
종업원급여	45,968,440	43,204,632
감가상각, 무형자산 상각	10,681,693	10,270,845
운반비	12,101,079	11,394,221
광고비	12,126,412	11,999,247
기타 비용	72,483,138	66,221,170
매출원가 및 판매비와 관리비 합계	366,304,407	350,667,107

## 21. 법인세비용

법인세비용은 전체 회계연도에 대해서 예상되는 최선의 가중평균 연간법인세율의 추정에 기초하여 인식하였습니다.

## 22. 우발부채와 약정사항

(1) 보고기간말 현재 연결회사의 견질 어음 및 수표의 내용은 다음과 같습니다.

(단위 : 천원)

종류	교부처	매수	금액	내용
수표	낙농진흥회	1	12,479,724	원유공급계약보증금

(2) 보고기간말 현재 금융기관과의 주요 약정사항은 다음과 같습니다.

(단위 : 천원,USD)

구 분	통화	금융기관	약정금액
차입금 등	KRW	KEB하나은행 외	159,091,580
수입신용장	USD	KEB하나은행	15,000,000

	KRW	KB국민은행	5,000,000
원화지급보증	KRW	KEB하나은행	42,000,000
전자어음	KRW	신한은행 외	30,000,000
집단대출보증약정	KRW	KEB하나은행	1,000,000
파생상품	USD	신한은행	10,000,000

(3) 연결회사는 공동기업인 엠즈베버리지(주), (주)엠디웰아이엔씨, (주)엠즈파트너스에 대한 지분(이하, "해당 지분")을 제3자에게 양도, 담보제공 또는 기타의 방법으로 처분하고자 할 경우 투자자의 사전동의를 받기로 약정하였습니다.

상기 조항은 회사가 보유한 해당 지분의 처분을 제한하기 위함이 아니라 각 공동기업의 경영권을 유지하게 하는데 목적을 둔 조항이며, 회사의 경영진은 현재보유 중인 해당 지분을 처분할 계획이 없습니다.

(4) 보고기간말 현재 연결회사는 Hershey Food Corporation 등과 기술도입 및 상표사용 라이선스 계약을 체결하고 있습니다.

(5) 연결회사는 환율변동위험을 회피하기 위해서 선물환 매입계약을 체결하고 있습니다.

(6) 종속기업인 매일유업(주)이 발행한 무보증공모사채의 사채모집계약서에는 각각 재무제표 기준으로 부채비율 800% 및 700% 이하 유지, 자기자본의 1,000% 이내 담보권 설정제한, 자산총액 100% 이내의 자산처분제한규정 등이 포함되어 있습니다. 따라서, 연결회사는 상기 규정이 위반되는 경우 기한의 이익을 상실할 수도 있습니다. 한편, 연결회사가 보유한 사채 중 상기 규정이 적용되어 발행된 사채는 80,000백만원입니다.

(7) 연결회사는 주가 안정 및 주주 가치 제고를 위해 자기주식취득 신탁계약을 체결하고 있습니다.

### 23. 특수관계자와의 거래

#### (1) 관계기업 및 공동기업, 기타 특수관계자 현황

구 분	당분기말	전기말
관계기업 및 공동기업	(주)제로투세븐	(주)제로투세븐
	코리아후드서비스(주)	코리아후드서비스(주)
	(주)엠디웰아이엔씨	(주)엠디웰아이엔씨
	엠즈베버리지(주)	엠즈베버리지(주)
	(주)엠즈파트너스	(주)엠즈파트너스
	(주)본만제	(주)본만제
	(주)스시효외식산업개발	(주)스시효외식산업개발
기타 특수관계자	(주)평택물류	(주)평택물류
	씨케이코퍼레이션즈(주)	씨케이코퍼레이션즈(주)
	(주)피티엘인터내셔널	(주)피티엘인터내셔널

	Crystal Jade Management (Korea) Pte Ltd.	Crystal Jade Management (Korea) Pte Ltd.
	Satisfied Trading Pte Ltd	Satisfied Trading Pte Ltd
	3-cubed Pte Ltd	3-cubed Pte Ltd

(2) 매출 및 매입 등 거래

- 당분기

(단위 : 천원)

구분	회사명	매출	매입	임차료	광고비	판매 및 지급 수수료	기타매출	기타매입
관계기업 및 공동기업	(주)제로투세븐	6,588,588	497,622	-	125,989	75,842	32,614	5,489
	엠즈베버리지(주)	938,160	12,183	-	-	-	-	-
	(주)엠디웰아이엔씨	1,784,313	-	-	-	11,515	-	-
	(주)엠즈파트너스	33,153	-	-	60,338	3,342,692	-	-
	코리아후드서비스(주)	3,294,816	-	-	-	-	1,372	78
	(주)본만제	79,160	10,874	-	-	521	-	-
	(주)스시효외식산업개발	-	-	-	-	-	262	-
기타 특수관계자	(주)평택물류	19,183	80,081	627,636	-	4,077,742	-	453
	씨케이코퍼레이션(주)	190,432	4,137,634	-	175,561	-	3,021	23,974
	(주)피티엘인터내셔널	23,844	1,247,336	-	-	166,609	-	88
	Crystal Jade Management (Korea) Pte Ltd.	-	115,558	-	-	-	-	-
합계	12,951,649	6,101,288	627,636	361,888	7,674,921	37,269	30,082	

- 전분기

(단위 : 천원)

구분	회사명	매출	매입	임차료	광고비	판매 및 지급 수수료	기타매출	기타매입
관계기업 및 공동기업	엠즈베버리지(주)	44,184	34,074	-	-	-	847	-
	(주)엠디웰아이엔씨	1,510,294	5,907	-	-	2,659	1,531	-
	(주)엠즈파트너스	33,441	-	-	34,717	2,633,514	1,531	-
	코리아후드서비스(주)	3,353,758	-	-	-	-	-	-
	(주)본만제	84,078	406,919	-	-	-	-	-
기타 특수관계자	(주)평택물류	24,382	61,304	521,526	2,255	3,755,374	-	1,109
	씨케이코퍼레이션(주)	91,495	5,460,181	-	893	-	-	21,674
	씨케이팩키지(주)	-	497,619	-	-	-	-	-
	(주)피티엘인터내셔널	3,856	835,378	-	157	170,549	-	5,860
	Crystal Jade Management (Korea) Pte Ltd.	-	96,507	-	-	-	-	96,507
합계	5,145,489	7,397,889	521,526	38,023	6,562,096	3,909	125,150	

(3) 특수관계자에 대한 채권·채무의 주요 잔액

- 당분기말

(단위 : 천원)

구분	회사명	채권		채무		
		매출채권	기타채권	매입채무	예수보증금	기타채무
관계기업 및 공동기업	(주)제로투세븐	4,185,598	13,348	356,247	50,000	539,193
	엠즈베버리지(주)	912,929	-	2,059	10,000	-
	(주)엠디웰아이엔씨	1,961,745	-	-	-	-
	(주)엠즈파트너스	25,700	-	-	-	51,452
	코리아후드써비스(주)	1,596,014	-	-	-	-
	(주)본만제	28,566	-	1,531	-	-
기타 특수관계자	(주)평택물류	3,193	1,328	-	-	1,799,075
	씨케이코퍼레이션(주)	34,582	-	3,003,029	-	3,334
	(주)피티엘인터내셔널	1,378	-	-	-	118,606
	Crystal Jade Management (Korea) Pte Ltd.	-	-	-	-	19,730
	Satisfied Trading Pte Ltd	-	-	-	-	33,734
	3-cubed Pte Ltd	-	-	-	-	111,988
합계	8,749,705	14,676	3,362,866	60,000	2,677,112	

- 전분기말

(단위 : 천원)

구분	회사명	채권		채무		
		매출채권	기타채권	매입채무	예수보증금	기타채무
관계기업 및 공동기업	(주)제로투세븐	4,797,456	134,499	146,841	50,000	587,077
	엠즈베버리지(주)	27,508	825	7,274	10,000	-
	(주)엠디웰아이엔씨	2,124,466	-	-	-	-
	(주)엠즈파트너스	49,528	-	-	-	598,242
	코리아후드써비스(주)	1,528,122	4,191	-	-	-
	(주)본만제	32,485	887	3,718	-	-
기타 특수관계자	(주)평택물류	4,366	2,104	-	-	1,379,503
	씨케이코퍼레이션(주)	37,494	-	1,684,461	-	2,572
	(주)피티엘인터내셔널	-	-	1,089	-	92,033
	Crystal Jade Management (Korea) Pte Ltd.	-	-	-	-	29,054
	Satisfied Trading Pte Ltd	-	-	-	-	33,734
	3-cubed Pte Ltd	-	-	-	-	111,987
합계	8,601,425	142,506	1,843,383	60,000	2,834,202	

(4) 특수관계자와의 자금거래

당분기 및 전분기 중 특수관계자와의 자금거래 내역은 없습니다.

(5) 지급보증 및 담보제공

보고기간말 현재 연결회사가 특수관계자에게 제공한 담보 내역은 없으며, 특수관계자의 자금조달 등을 위하여 제공하고 있는 지급보증 내역은 다음과 같습니다.

(단위 : 천원)

구 분	보증내역	피 보증 인	통화	보증금액	보증처
관계기업	사채지급보증	(주)제로투세븐	KRW	32,960,700	채권자
관계기업	차입금보증	(주)본만제	KRW	2,254,800	KEB하나은행, 신한은행
공동기업	차입금보증	엠즈베버리지(주)	KRW	5,550,000	KEB하나은행, 신한은행
합 계			KRW	40,765,500	

(6) 특수관계자와의 의결권 위임약정 등

보고기간말 현재 연결회사는 특수관계자인 주요경영진 등으로부터 매일유업(주)의 의결권을 위임받는 약정 및 회사 주식의 처분을 제한하는 약정을 체결하고 있습니다.

24. 영업부문 정보

연결회사의 영업부문은 생산하는 제품의 형태에 따라 유가공부문 및 기타부문으로 분류하였습니다.

당분기와 전분기 중 영업부문별 정보는 다음과 같습니다.

- 당분기

(단위 : 천원)

구 분	유가공	기타	합 계
매출액	268,249,605	115,366,669	383,616,274
영업이익	16,019,380	1,292,487	17,311,867
감가상각비	6,401,298	4,280,395	10,681,693

- 전분기

(단위 : 천원)

구 분	유가공	기타	합 계
매출액	252,651,444	111,465,032	364,116,476
영업이익	14,566,330	(1,116,961)	13,449,369
감가상각비	5,171,198	5,099,647	10,270,845

25. 회계정책의 변경 -기업회계기준서 제1116호 '리스'의 적용

주석 2.1.1에서 설명한 것처럼 회사는 기업회계기준서 제1116호를 2019년 1월 1일부터 소급하여 적용하였으나 기준서의 경과 규정에 따라 허용되는 방법으로 전기채무채표를 재작성하지 않았습니다. 따라서 새로운 리스 기준에 따른 재분류와 조정은 2019년 1월 1일의 개시 재무상태표에 인식되었습니다.

(1) 기업회계기준서 제1116호 '리스'의 채택에 따라 인식된 조정

연결회사는 기업회계기준서 제1116호의 적용으로 종전에 기업회계기준서 제1017호의 원칙에 따라 '운용리스'로 분류하였던 리스와 관련하여 리스부채를 인식하였습니다. 해당 리스부채는 2019년 1월 1일 현재 리스이용자의 증분차입이자율로 할인한 나머지 리스료의 현재가치로 측정되었습니다. 2019년 1월 1일 현재 리스부채의 측정에 사용된 리스이용자의 가중평균 증분차입이자율은 2.31%~3.91%입니다.

연결회사는 종전에 '금융리스'로 분류된 리스에 대해 최초 적용일 직전 리스자산과 리스부채의 장부금액을 최초 적용일 현재 사용권자산과 리스부채의 장부금액으로 인식하였습니다. 기업회계기준서 제1116호의 측정원칙은 최초 적용일 이후에 적용하였습니다. 이에 따라 잔존가치보증에 대한 29백만원의 측정금액과 지수나 요율에 따라 달라지는 변동리스료에 대한 24백만원의 측정금액을 조정하였습니다. 리스부채의 재측정금액은 최초 적용일 직후 관련된 사용권자산의 조정으로 인식하였습니다.

① 재무상태표에 인식된 금액

리스와 관련해 재무상태표에 인식된 금액은 다음과 같습니다.

(단위: 천원)

구 분	당분기말	당기초
사용권자산		
부동산	48,557,337	51,246,394
차량운반구	293,921	337,225
시설장치	10,377,835	7,257,937
합계	59,229,093	58,841,556

(단위: 천원)

구 분	당분기말	당기초
리스부채(*)		
유동	2,674,236	2,711,521
비유동	55,172,006	54,368,150
합계	57,846,242	57,079,671

전기에 연결회사는 기업회계기준서 제1017호에 따라 금융리스로 분류된 리스와 관련된 리스(\*) 부채만을 인식하였으며 이 금액은 연결회사의 '매입채무 및 기타채무'의 일부로 표시되었습니다. 회계정책 변경의 상세내역은 아래 (2)에서 설명하고 있습니다.



당분기 중 증가된 사용권자산은 3,478,763천원입니다.

② 손익계산서에 인식된 금액

리스와 관련하여 손익계산서에 인식된 금액은 다음과 같습니다.

(단위: 천원)

구분	당분기
사용권자산의 감가상각비	
부동산	2,722,873
시설장치	43,304
차량운반구	22,561
합계	2,788,738
리스부채에 대한 이자비용(금융원가에 포함)	352,343
단기리스료(매출원가 및 관리비에 포함)	105,003
단기리스가 아닌 소액자산 리스료(관리비에 포함)	23,366

당분기 중 리스의 총 현금유출은 2,878,448천원입니다.

회계정책의 변경으로 최초 적용일 현재 재무상태표의 다음 항목이 조정되었습니다.

- 유형자산: 7,257,936천원 감소
- 사용권자산: 58,841,556천원 증가
- 리스부채: 57,079,671천원 증가
- 기타채무: 6,019,341천원 감소
- 선급비용: 564,471천원 감소

- 실무적 간편법의 사용

연결회사는 기업회계기준서 제1116호를 최초 적용하면서 기준서에서 허용하는 다음의 실무적 간편법을 사용하였습니다.

- 특성이 상당히 비슷한 리스 포트폴리오에 단일 할인율의 적용
- 리스가 손실부담계약인지에 대한 종전 평가에 의존한 사용권자산의 손상검토
- 최초 적용일 현재 12개월 이내에 리스기간이 종료되는 운용리스를 단기리스와 같은 방식으로 회계처리
- 최초 적용일의 사용권자산 측정에 리스개설직접원가를 제외
- 연장선택권이나 종료선택권이 있는 계약의 리스기간 결정에 사후판단 사용

또한 연결회사는 최초 적용일 현재 계약이 리스에 해당하는지 또는 리스가 내재되었는지를 재평가하지 않았습니다. 대신 최초 적용일 이전에 체결된 계약에 대하여 기업회계기준서 제 1017호와 기업회계기준해석서 제2104호 '약정에 리스가 포함되어 있는지의 결정'을 적용하여 종전에 리스로 식별된 계약에 기업회계기준서 제1116호를 적용하였습니다.

## (2) 회사의 리스활동과 회계정책

연결회사는 다양한 사무실, 창고, 소매매장, 장비, 자동차를 리스하고 있습니다. 리스계연은 일반적으로 3~8년의 고정기간으로 체결되지만 연장선택권이 있을 수 있습니다. 리스조건은 개별적으로 협상되며 다양한 계약조건을 포함합니다. 리스계약에 따라 부과되는 다른 계약은 없지만 리스자산을 차입금의 담보로 제공할 수는 없습니다.

2018년 회계연도까지는 유형자산의 리스를 금융리스 또는 운용리스로 분류하였습니다. 운용리스에 따른 리스료(리스제공자로부터 받은 인센티브를 제외한 순액)는 리스기간에 걸쳐 정액으로 당기손익으로 인식하였습니다.

2019년 1월 1일부터 회사는 리스된 자산을 사용할 수 있는 리스개시일에 사용권자산과 이에 대응하는 부채를 인식합니다. 각 리스료는 리스부채의 상환과 금융원가로 배분합니다. 금융원가는 각 기간의 리스부채 잔액에 대하여 일정한 기간 이자율이 산출되도록 계산된 금액을 리스기간에 걸쳐 당기손익으로 인식합니다. 사용권자산은 리스개시일부터 사용권자산의 내용연수 종료일과 리스기간 종료일 중 이른 날까지의 기간동안 감가상각합니다.

리스에서 생기는 자산과 부채는 최초에 현재가치기준으로 측정합니다. 리스부채는 다음 리스료의 순현재가치를 포함합니다.

- 받을 리스 인센티브를 차감한 고정리스료(실질적인 고정리스료 포함),
- 지수나 요율(이율)에 따라 달라지는 변동리스료
- 잔존가치보증에 따라 리스이용자가 지급할 것으로 예상되는 금액
- 리스이용자가 매수선택권을 행사할 것이 상당히 확실한 경우에 그 매수선택권의 행사가격
- 리스기간이 리스이용자의 종료선택권 행사를 반영하는 경우에 그 리스를 종료하기 위하여 부담하는 금액

리스의 내재이자율을 쉽게 산정할 수 있는 경우 그 이자율로 리스료를 할인합니다. 내재이자율을 쉽게 산정할 수 없는 경우에는 리스이용자가 비슷한 경제적 환경에서 비슷한 기간에 걸쳐 비슷한 담보로 사용권자산과 가치가 비슷한 자산을 획득하는 데 필요한 자금을 차입한다면 지급해야 할 이자율인 리스이용자의 증분차입이자율을 사용합니다.

사용권자산은 다음 항목들로 구성된 원가로 측정합니다.

- 리스부채의 최초 측정금액
- 받은 리스 인센티브를 차감한 리스개시일이나 그 전에 지급한 리스료
- 리스이용자가 부담하는 리스개설직접원가
- 복구원가의 추정치

단기리스나 소액자산 리스와 관련된 리스료는 정액법에 따라 당기손익으로 인식합니다. 단기리스는 리스기간이 12개월 이하인 리스이며, 소액리스자산은 IT기기와 소액의 사무실 가구로 구성되어 있습니다.

#### 4. 재무제표

##### 재무상태표

제 51 기 1분기말 2019.03.31 현재

제 50 기말 2018.12.31 현재

(단위 : 원)

	제 51 기 1분기말	제 50 기말
자산		
유동자산	14,902,550,137	14,084,364,748
현금및현금성자산	1,570,567,597	6,540,872,142
당기손익-공정가치금융자산	8,035,613,248	4,979,419,087
매출채권 및 기타채권	5,088,761,838	2,237,298,477
기타유동자산	207,607,454	326,775,042
비유동자산	337,140,727,023	333,578,050,933
기타포괄손익-공정가치금융자산	5,780,196,810	5,768,796,810
종속기업, 관계기업 및 공동기업투자	279,581,666,168	277,981,666,168
매출채권 및 기타채권	346,180,065	347,187,665
투자부동산	37,016,494,285	37,104,336,738
유형자산	332,578,591	355,730,084
무형자산	2,583,051,326	2,594,569,304
사용권자산	2,106,698,909	
이연법인세자산	2,377,149,040	2,382,546,452
기타비유동자산	7,016,711,829	7,043,217,712
자산총계	352,043,277,160	347,662,415,681
부채		
유동부채	7,543,615,299	6,044,799,642
매입채무 및 기타채무	5,985,268,281	5,215,666,937
리스부채	354,996,221	
당기법인세부채	975,624,207	612,906,115
기타유동부채	227,726,590	216,226,590
비유동부채	5,477,712,212	3,453,524,728
매입채무 및 기타채무	1,985,315,965	1,960,880,999
리스부채	1,721,268,089	
총당부채	13,411,962	13,411,962

순확정급여부채	1,751,062,428	1,472,269,720
기타비유동부채	6,653,768	6,962,047
부채총계	13,021,327,511	9,498,324,370
자본		
자본금	6,859,152,000	6,859,152,000
이익잉여금	563,731,471,918	562,374,593,697
기타자본항목	(231,568,674,269)	(231,069,654,386)
자본총계	339,021,949,649	338,164,091,311
부채와자본총계	352,043,277,160	347,662,415,681

### 손익계산서

제 51 기 1분기 2019.01.01 부터 2019.03.31 까지

제 50 기 1분기 2018.01.01 부터 2018.03.31 까지

(단위 : 원)

	제 51 기 1분기		제 50 기 1분기	
	3개월	누적	3개월	누적
수익(매출액)	5,476,343,134	5,476,343,134	3,616,556,640	3,616,556,640
매출원가	2,420,790,437	2,420,790,437	2,471,728,758	2,471,728,758
영업이익(손실)	3,055,552,697	3,055,552,697	1,144,827,882	1,144,827,882
기타수익	211,014,947	211,014,947	174,556,776	174,556,776
기타비용	54,603,117	54,603,117	3,760,215	3,760,215
금융수익	116,557,537	116,557,537	124,291,019	124,291,019
이자수익	27,034,865	27,034,865	59,180,198	59,180,198
당기손익-공정가치금융자산 평가이익	89,522,672	89,522,672	65,110,821	65,110,821
금융비용	13,496,241	13,496,241	4,671,405	4,671,405
이자비용	13,496,241	13,496,241		
당기손익-공정가치금융자산 평가손실			4,671,405	4,671,405
법인세비용차감전순이익	3,315,025,823	3,315,025,823	1,435,244,057	1,435,244,057
법인세비용	386,121,682	386,121,682	105,438,542	105,438,542
분기순이익	2,928,904,141	2,928,904,141	1,329,805,515	1,329,805,515
지배기업지분에 대한 주당이익				
기본주당순이익 (단위 : 원)	233	233	101	101
희석주당순이익 (단위 : 원)	233	233	96	96

### 포괄손익계산서

제 51 기 1분기 2019.01.01 부터 2019.03.31 까지

제 50 기 1분기 2018.01.01 부터 2018.03.31 까지

(단위 : 원)

	제 51 기 1분기		제 50 기 1분기	
	3개월	누적	3개월	누적
분기순이익	2,928,904,141	2,928,904,141	1,329,805,515	1,329,805,515
기타포괄손익	(30,781,733)	(30,781,733)	(65,920,914)	(65,920,914)
후속적으로 당기손익으로 재분류되지 않는 항목	(30,781,733)	(30,781,733)	(65,920,914)	(65,920,914)
순확정급여부채의 재측정요소	(39,673,733)	(39,673,733)	(65,920,914)	(65,920,914)
기타포괄손익-공정가치금융자산평가손익	8,892,000	8,892,000		
당기총포괄손익	2,898,122,408	2,898,122,408	1,263,884,601	1,263,884,601

### 자본변동표

제 51 기 1분기 2019.01.01 부터 2019.03.31 까지

제 50 기 1분기 2018.01.01 부터 2018.03.31 까지

(단위 : 원)

	총자본			
	자본금	이익잉여금	기타자본항목	총자본 합계
2018.01.01 (기초자본)	6,859,152,000	549,210,563,431	218,927,218,032	337,142,497,399
회계정책변경에 따른 증가(감소)		(320,517,926)	320,517,926	
분기순이익		1,329,805,515		1,329,805,515
순확정급여부채의 재측정요소			(65,920,914)	(65,920,914)
기타포괄손익-공정가치금융자산평가손익				
연차배당		(1,319,542,800)		(1,319,542,800)
자기주식의 취득			(342,249,500)	(342,249,500)
2018.03.31 (기말자본)	6,859,152,000	548,900,308,220	(219,014,870,520)	336,744,589,700
2019.01.01 (기초자본)	6,859,152,000	562,374,593,697	(231,069,654,386)	338,164,091,311
회계정책변경에 따른 증가(감소)				
분기순이익		2,928,904,141		2,928,904,141
순확정급여부채의 재측정요소			(39,673,733)	(39,673,733)
기타포괄손익-공정가치금융자산평가손익			8,892,000	8,892,000
연차배당		(1,572,025,920)		(1,572,025,920)
자기주식의 취득			(468,238,150)	(468,238,150)
2019.03.31 (기말자본)	6,859,152,000	563,731,471,918	(231,568,674,269)	339,021,949,649

### 현금흐름표

제 51 기 1분기 2019.01.01 부터 2019.03.31 까지

제 50 기 1분기 2018.01.01 부터 2018.03.31 까지

(단위 : 원)

	제 51 기 1분기	제 50 기 1분기
영업활동으로 인한 현금흐름	92,736,486	150,855,320
영업으로부터 창출된 현금	(229,016,608)	107,305,777
이자수취	31,077,244	54,721,673

법인세 납부	(9,324,150)	(11,172,130)
배당금 수취	300,000,000	
투자활동으로 인한 현금흐름	(4,581,185,881)	1,188,943,238
당기손익-공정가치금융자산의 감소(증가)	(2,966,671,489)	2,020,426,719
단기대여금의 증가		(640,000,000)
보증금의 감소(증가)		(47,634,000)
종속기업, 조인트벤처와 관계기업에 대한 투자자산의 취득	(1,600,000,000)	
투자부동산의 취득		(88,400,000)
유형자산의 취득	(13,636,363)	(37,920,000)
무형자산의 취득	(878,029)	(17,529,481)
재무활동으로 인한 현금흐름	(481,855,150)	(342,249,500)
리스부채의 감소	(13,617,000)	
자기주식의 취득	(468,238,150)	(342,249,500)
현금및현금성자산의 증가(감소)	(4,970,304,545)	997,549,058
기초의 현금및현금성자산	6,540,872,142	3,717,231,833
기말의 현금및현금성자산	1,570,567,597	4,714,780,891

## 5. 재무제표 주석

제51기 1분기 : 2019년 03월 31일 현재

제50기 1분기 : 2018년 03월 31일 현재

매일홀딩스 주식회사

### 1. 일반 사항

매일홀딩스 주식회사(이하 "회사")는 1969년 2월에 유제품 제조 및 판매를 목적으로 설립되어 1999년 5월 한국거래소의 코스닥시장에 주식을 상장하였으며, 회사의 본점은 서울특별시 종로구에 위치하고 있습니다.

한편, 회사는 2016년 11월 22일자 이사회에서 '지주회사 부문'과 '유가공사업부문'을 인적분할하는 결의를 하였으며, 2017년 3월 24일자 주주총회에서 동 결의안을 원안대로 승인하였습니다. 이에 따라 회사는 2017년 5월 1일을 분할기일로 하여 인적분할의 방법으로 매일유업 주식회사를 신설하고, 분할존속회사의 명칭을 매일홀딩스주식회사로 변경하였습니다.

### 2. 중요한 회계정책

다음은 재무제표 작성에 적용된 중요한 회계정책입니다. 이러한 정책은 별도의 언급이 없다면, 표시된 회계기간에 계속적으로 적용됩니다.

#### 2.1 재무제표 작성 기준

회사의 2019년 3월 31일로 종료하는 3개월 보고기간에 대한 요약분기재무제표는 기업회계 기준서 제1034호 '중간재무보고'에 따라 작성되었습니다. 이 요약분기재무제표는 보고기간 말인 2019년 3월 31일 현재 유효하거나 조기 도입한 한국채택국제회계기준에 따라 작성되었습니다.

### 2.1.1 회사가 채택한 제·개정 기준서 및 해석서

회사는 2019년 1월 1일로 개시하는 회계기간부터 다음의 제·개정 기준서 및 해석서를 신규로 적용하였습니다.

#### (1) 기업회계기준서 제1116호 '리스' 제정

기업회계기준서 제1116호 '리스'는 기업회계기준서 제1017호 '리스'를 대체합니다. 기업회계기준서 제1116호에서는 단일 리스이용자 모형을 도입하여 리스기간이 12개월을 초과하고 기초자산이 소액이 아닌 모든 리스에 대하여 리스이용자가 자산과 부채를 인식하도록 요구합니다. 리스이용자는 사용권자산과 리스로 지급의무를 나타내는 리스부채를 인식해야 합니다.

회사는 기업회계기준서 제1116호 '리스'의 도입 결과 회계정책을 변경하였습니다. 기업회계기준서 제1116호의 경과 규정에 따라 변경된 회계정책을 소급 적용하였고, 최초 적용으로 인한 누적효과는 최초 적용일인 2019년 1월 1일에 반영하였습니다. 비교 표시된 전기 재무제표는 재작성되지 않았습니다. 리스 기준서와 새로운 회계정책의 도입 영향은 주석 20에서 설명하고 있습니다.

#### (2) 기업회계기준서 제1109호 '금융상품' 개정

부의 보상을 수반하는 일부 중도상환 가능한 금융자산을 상각후원가로 측정될 수 있도록 개정하였으며, 상각후원가로 측정되는 금융부채가 조건변경 되었으나 제거되지는 않은 경우 변경으로 인한 효과는 당기손익으로 인식되어야 합니다. 해당 기준서의개정이 재무제표에 미치는 중요한 영향은 없습니다.

#### (3) 기업회계기준서 제1019호 '종업원급여' 개정

확정급여제도의 변경으로 제도의 개정, 축소, 정산이 되는 경우 제도의 변경 이후 회계기간의 잔여기간에 대한 당기근무원가 및 순이자율 산정하기 위해 순확정급여부채(자산)의 재측정에 사용된 가정을 사용합니다. 또한, 자산인식상한의 영향으로 이전에 인식하지 않은 초과적립액의 감소도 과거근무원가나 정산손익의 일부로 당기손익에 반영합니다. 해당 기준서의 개정이 재무제표에 미치는 중요한 영향은 없습니다.

#### (4) 기업회계기준서 제1028호 '관계기업과 공동기업에 대한 투자' 개정

관계기업이나 공동기업에 대한 다른 금융상품(지분법을 적용하지 않는 금융상품)이기업회계기준서 제1109호의 적용 대상임을 명확히 하였으며, 관계기업이나 공동기업에 대한 순투자의 일부를 구성하는 장기투자지분의 손상 회계처리에 대해서는 기업회계기준서 제1109호를 우선하여 적용하도록 개정하였습니다. 해당 기준서의 개정이 재무제표에 미치는 중요한 영

향은 없습니다.

#### (5) 기업회계기준해석서 제2123호 '법인세 처리의 불확실성' 제정

제정된 해석서는 기업이 적용한 법인세 처리를 과세당국이 인정할지에 대한 불확실성이 존재하는 경우 당기법인세와 이연법인세 인식 및 측정에 적용하며, 법인세 처리불확실성의 회계단위와 재평가가 필요한 상황 등에 대한 지침을 포함하고 있습니다. 해당 해석서의 제정이 재무제표에 미치는 중요한 영향은 없습니다.

#### (6) 연차개선 2015-2017

##### ① 기업회계기준서 제1103호 '사업결합'

공동영업과 관련된 자산에 대한 권리와 부채에 대한 의무를 보유하다가 해당 공동영업(사업의 정의 충족)에 대한 지배력을 획득하는 것은 단계적으로 이루어지는 사업결합이므로 취득자는 공동영업에 대하여 이전에 보유하고 있던 지분 전부를 재측정합니다. 해당 기준서의 개정이 재무제표에 미치는 중요한 영향은 없습니다.

##### ② 기업회계기준서 제1111호 '공동약정'

공동영업에 참여는 하지만 공동지배력을 보유하지 않은 공동영업 당사자가 공동영업에 대한 공동지배력을 획득하는 경우 공동영업에 대하여 이전에 보유하고 있던 지분은 재측정하지 않습니다. 해당 기준서의 개정이 재무제표에 미치는 중요한 영향은 없습니다.

##### ③ 기업회계기준서 제1012호 '법인세'

기업회계기준서 제1012호 문단 57A의 규정(배당의 세효과 인식시점과 인식항목을규정)은 배당의 법인세효과 모두에 적용되며, 배당의 법인세효과를 원래 인식하였던항목에 따라 당기손익, 기타포괄손익 또는 자본으로 인식하도록 개정되었습니다. 해당 기준서의 개정이 재무제표에 미치는 중요한 영향은 없습니다.

##### ④ 기업회계기준서 제1023호 '차입원가'

적격자산을 의도된 용도로 사용(또는 판매) 가능하게 하는 데 필요한 대부분의 활동이 완료되면, 해당 자산을 취득하기 위해 특정 목적으로 차입한 자금을 일반차입금에 포함한다는 사실을 명확히 하였습니다. 해당 기준서의 개정이 재무제표에 미치는 중요한 영향은 없습니다.

## 2.2 회계정책

요약분기재무제표의 작성에 적용된 유의적 회계정책과 계산방법은 주석 2.1.1에서 설명하는 제·개정 기준서의 적용으로 인한 변경 및 아래 문단에서 설명하는 사항을 제외하고는 전기 재무제표 작성에 적용된 회계정책이나 계산방법과 동일합니다.

### 2.2.1 법인세비용

중간기간의 법인세비용은 전체 회계연도에 대해서 예상되는 최선의 가중평균연간법인세율,



즉 추정평균연간유효법인세율을 중간기간의 세전이익에 적용하여 계산합니다.

## 2.3 종속기업, 관계기업 및 공동기업

회사의 재무제표는 기업회계기준서 제1027호 '별도재무제표'에 따른 별도재무제표입니다. 종속기업, 공동기업 및 관계기업 투자는 직접적인 지분투자에 근거하여 원가로 측정하고 있으며, 다만 한국채택국제회계기준으로의 전환일 시점에는 전환일 시점의 과거회계기준에 따른 장부금액을 간주원가로 사용하였습니다. 또한, 종속기업, 공동기업 및 관계기업으로부터 수취하는 배당금은 배당에 대한 권리가 확정되는 시점에 당기손익으로 인식하고 있습니다.

## 3. 중요한 회계추정 및 가정

회사는 미래에 대하여 추정 및 가정을 하고 있습니다. 추정 및 가정은 지속적으로 평가되며, 과거 경험과 현재의 상황에서 합리적으로 예측가능한 미래의 사건과 같은 다른 요소들을 고려하여 이루어집니다. 이러한 회계추정은 실제 결과와 다를 수도 있습니다.

요약분기재무제표 작성시 사용된 중요한 회계추정 및 가정은 법인세비용을 결정하는데 사용된 추정의 방법과 아래에서 설명하는 기업회계기준서 제1116호 도입으로 인한 회계추정 및 가정을 제외하고는 전기 재무제표 작성에 적용된 회계추정 및 가정과 동일합니다.

## 4. 재무위험관리

### 4.1 재무위험관리요소

회사는 여러 활동으로 인하여 시장위험(외환위험, 가격위험, 이자율위험), 신용위험 및 유동성 위험과 같은 다양한 금융 위험에 노출되어 있습니다.

요약분기재무제표는 연차재무제표에서 요구되는 모든 재무위험관리와 공시사항을 포함하지 않으므로 2018년 12월 31일의 연차재무제표를 참고하시기 바랍니다.

회사의 위험관리부서 및 기타 위험관리정책에는 전기말 이후 중요한 변동사항이 없습니다.

### 4.2 자본 위험 관리

회사의 자본관리목적은 건전한 자본구조를 유지하는 데 있습니다. 회사는 자본관리지표로 부채비율을 이용하고 있습니다. 이 비율은 총부채를 총자본으로 나누어 산출하고 있으며 총부채 및 총자본은 재무제표의 공시된 숫자로 계산합니다.

보고기간말 현재 회사의 부채비율은 다음과 같습니다.

(단위: 천원,%)

구 분	당분기말	전기말
부채	13,021,328	9,498,324
자본	339,021,950	338,164,091
부채비율	4%	3%

## 5. 금융상품 공정가치

### 5.1 금융상품 종류별 공정가치

금융상품의 종류별 장부금액 및 공정가치는 다음과 같습니다.

(단위: 천원)

구 분	당분기말		전기말	
	장부금액	공정가치	장부금액	공정가치
금융자산				
당기손익-공정가치금융자산	8,035,613	8,035,613	4,979,419	4,979,419
기타포괄손익-공정가치금융자산	5,780,197	5,780,197	5,768,797	5,768,797
소 계	13,815,810	13,815,810	10,748,216	10,748,216

금융상품 중 장부금액이 공정가치의 합리적인 근사치인 금액은 공정가치 공시에서 제외하였습니다.

### 5.2 공정가치 서열체계

공정가치로 측정되는 금융상품은 공정가치 서열체계에 따라 구분하며, 정의된 수준들은 다음과 같습니다.

- 측정일에 동일한 자산이나 부채에 대해 접근할 수 있는 활성시장의(조정하지 않은) 공시가격(수준 1)
- 수준 1의 공시가격 외에 자산이나 부채에 대해 직접적으로나 간접적으로 관측할 수 있는 투입변수(수준 2)
- 자산이나 부채에 대한 관측할 수 없는 투입변수(수준 3)

공정가치로 측정되는 금융상품의 공정가치 서열체계 구분은 다음과 같습니다.

- 당분기말

(단위: 천원)

구 분	수준 1	수준 2	수준 3	합계
당기손익-공정가치금융자산	-	8,035,613	-	8,035,613
기타포괄손익-공정가치금융자산	328,200	-	5,451,997	5,780,197

- 전기말

(단위: 천원)

구 분	수준 1	수준 2	수준 3	합계
당기손익-공정가치금융자산	-	4,979,419	-	4,979,419
기타포괄손익-공정가치금융자산	316,800	-	5,451,997	5,768,797

### 5.3 반복적인 공정가치 측정치의 서열체계 수준 간 이동

회사는 공정가치 서열체계의 수준 간 이동을 발생시킨 사건이나 상황의 변동이 일어난 날짜에 인식합니다.

(1) 반복적인 측정치의 수준 1과 수준 2 간의 이동 내역  
당기 중 수준 1과 수준 2 간의 대체는 없습니다.

(2) 반복적인 측정치의 수준 3의 변동내역  
당기와 전기 중 반복적인 측정치의 수준 3의 변동내역은 없습니다.

### 5.4 가치평가기법 및 투입변수

회사는 공정가치 서열체계에서 수준 2와 수준 3으로 분류되는 반복적인 공정가치측정치, 비 반복적인 공정가치 측정치에 대해 다음의 가치평가기법과 투입변수를 사용하고 있습니다.

(1) 수준 2로 분류되는 금융상품 공정가치의 가치평가기법 및 투입변수

-당분기말

(단위: 천원)

구 분	공정가치	가치평가기법	투입변수
당기손익-공정가치금융자산			
파생결합증권	7,066,383	발행자공시가격	해당사항없음
사모투자신탁	969,230	발행자공시가격	해당사항없음

-전기말

(단위: 천원)

구 분	공정가치	가치평가기법	투입변수
당기손익-공정가치금융자산			
파생결합증권	3,042,739	발행자공시가격	해당사항없음
사모투자신탁	1,936,680	발행자공시가격	해당사항없음

(2) 수준 3으로 분류되는 금융상품 공정가치의 가치평가기법 및 투입변수

-당분기말

(단위: 천원)

구 분	공정가치	가치평가방법	비관측변수	비관측변수 추정범위	관측가능하지 않은 투입변수의 공정가치에 대한 영향
기타포괄손익-공정가치금융자산					
비상장 주식	1,123,489	자산접근법	순자산가액	100%	순자산가액 상승에 따라 공정가치 상승
	893,508	이익접근법	성장률	2%	성장률 상승에 따라 공정가치 상승
			할인율	12.32%	할인율 하락에 따라 공정가치 상승
	3,435,000	시장접근법	EV/EBITDA	15.1배수	EV/EBITDA 상승에 따라 공정가치 상승

-전기말

(단위: 천원)

구 분	공정가치	가치평가방법	비관측변수	비관측변수 추정범위	관측가능하지 않은 투입변수의 공정가치에 대한 영향
기타포괄손익-공정가치금융자산					
비상장 주식	1,123,489	자산접근법	순자산가액	100%	순자산가액 상승에 따라 공정가치 상승
	893,508	이익접근법	성장률	2%	성장률 상승에 따라 공정가치 상승
			할인율	12.32%	할인율 하락에 따라 공정가치 상승
	3,435,000	시장접근법	EV/EBITDA	15.1배수	EV/SALES 상승에 따라 공정가치 상승

6. 매출채권 및 기타채권

(단위: 천원)

구 분	당분기말		전기말	
	유동	비유동	유동	비유동
매출채권	3,796,604	-	1,008,113	-
대여금	1,640,000	1,681,836	1,640,000	1,682,844
미수금	631,678	-	564,337	-
미수수익	1,899	-	6,267	-
보증금	-	324,344	-	324,344
차감: 대손충당금	(981,419)	(1,660,000)	(981,419)	(1,660,000)
합 계	5,088,762	346,180	2,237,298	347,188

회사는 매출채권과 기타채권에 대해 전체 기간 기대신용손실을 손실충당금으로 인식하는 간편법을 적용합니다. 기대신용손실을 측정하기 위해 매출채권과 기타채권은 신용위험 특성과 연체일을 기준으로 구분하였습니다.

7. 유형자산

(단위: 천원)

구 분	당분기	전분기
기초 순장부금액	355,730	128,442
취득	13,637	37,920

감가상각	(36,788)	(18,639)
기말 순장부금액	332,579	147,723

## 8. 무형자산

(단위: 천원)

구 분	당분기	전분기
기초 순장부금액	2,594,569	2,785,444
취득	878	17,530
감가상각	(12,396)	(10,841)
기말 순장부금액	2,583,051	2,792,133

## 9. 투자부동산

(단위: 천원)

구 분	당분기	전분기
기초 순장부금액	37,104,337	37,560,256
취득	-	88,400
감가상각	(87,843)	(85,695)
기말 순장부금액	37,016,494	37,562,961

## 10. 종속기업, 관계기업 및 공동기업 투자

### (1) 종속기업, 관계기업 및 공동기업 투자 현황

(단위: 천원)

구 분	회사명	소재국가	지분율(%)	장부금액	
			당분기말	당분기말	전기말
종속기업	매일유업(주)	한국	31.06	161,110,690	161,110,690
	(주)레뱅드매일	한국	80.00	2,431,100	2,431,100
	(주)상하낙농개발	한국	85.00	-	-
	크리스탈제이드코리아(주)	한국	65.00	5,418,575	5,418,575
	엠즈푸드시스템(주)	한국	100.00	22,000,000	22,000,000
	엠즈씨드(주)	한국	92.61	26,181,625	26,181,625
	Maeil Dairies (H.K.) Co., Limited	홍콩	100.00	476,144	476,144
	상하농어촌테마공원(유)	한국	100.00	52,000,000	50,400,000
	소 계				269,618,134
관계기업	(주)제로투세븐	한국	21.32	4,814,879	4,814,879
	코리아후드서비스(주)	한국	20.00	513,786	513,786
	(주)본만제	한국	42.28	-	-
	소 계				5,328,665

공동기업	엠즈베버리지(주)	한국	85.00	4,250,000	4,250,000
	(주)엠디웰아이엔씨	한국	50.00	234,867	234,867
	(주)엠즈파트너스	한국	50.00	150,000	150,000
	소 계				4,634,867
합 계				279,581,666	277,981,666

(2) 종속기업, 관계기업 및 공동기업 투자의 변동 내역

(단위: 천원)

구 분	당분기	전분기
기초 장부가액	277,981,666	277,445,343
주식의 취득	1,600,000	-
기말 장부가액	279,581,666	277,445,343

11. 매입채무 및 기타채무

(단위: 천원)

구 분	당분기말		전기말	
	유동	비유동	유동	비유동
미지급금	413,402	-	539,025	-
미지급배당금	1,572,026	-	-	-
미지급비용	217,529	-	738,175	-
부가세예수금	198,797	-	181,226	-
예수금	6,696	-	13,549	-
예수보증금	880,000	1,921,238	920,000	1,869,290
금융보증부채	2,696,818	64,078	2,823,692	91,591
합 계	5,985,268	1,985,316	5,215,667	1,960,881

12. 순확정급여부채

(1) 순확정급여부채 산정 내역

(단위: 천원)

구 분	당분기말	전기말
기금이 적립된 확정급여채무의 현재가치	9,014,159	10,486,082
기금이 적립되지 않은 확정급여채무의 현재가치	1,751,062	10,179
소 계	10,765,222	10,496,260
사외적립자산의 공정가치	(9,014,160)	(9,023,990)
재무상태표상 순확정급여부채(자산)	1,751,062	1,472,270

(2) 손익계산서에 반영된 금액

(단위: 천원)

구 분	당분기	전분기
당기근무원가	220,303	187,119
순이자원가	11,300	(5,290)
종업원급여에 포함된 퇴직급여	231,602	181,829

13. 기타자본항목

(단위: 천원)

구 분	당분기말	전기말
자본잉여금:		
주식발행초과금	132,884,326	132,884,326
기타자본잉여금	79,367,843	79,367,843
소 계	212,252,169	212,252,169
자본조정:		
자기주식(*)	(12,294,271)	(11,826,033)
기타자본조정	(403,493,786)	(403,493,786)
소 계	(415,788,057)	(415,319,819)
기타포괄손익누계액:		
기타포괄손익-공정가치금융자산평가손익	(10,271,003)	(10,279,895)
순확정급여부채의 재측정요소	(17,761,783)	(17,722,109)
소 계	(28,032,786)	(28,002,004)
합 계	(231,568,674)	(231,069,654)

(\*) 회사는 자사주식의 가격안정을 위하여 기명식보통주식을 취득하여 기타자본항목으로 계상하고 있으며, 향후 주식선택권의 행사시 교부 등에 사용할 예정입니다. 보고기간말 현재 자기주식의 내역은 다음과 같습니다.

(단위: 주,천원)

구 분	당분기말	전기말
주식수	661,638	618,088
취득가액	12,294,271	11,826,033

14. 영업수익

(단위: 천원)

구 분	당분기	전분기
-----	-----	-----

고객과의 계약에서 생기는 수익		
배당금수익	3,055,560	1,096,431
경영자문 및 브랜드수익	2,147,729	2,225,837
기타 원천으로부터의 수익	273,054	294,289
합 계	5,476,343	3,616,557

## 15. 영업비용

(단위: 천원)

구 분	당분기	전분기
급여	1,101,513	1,165,104
퇴직급여	231,602	181,829
지급수수료	439,967	290,432
감가상각비	36,788	18,639
무형자산상각비	12,396	10,841
투자부동산감가상각비	87,842	85,695
사용권자산감가상각비	98,743	-
광고선전비	-	150,000
기타판매비와관리비	411,939	569,189
합 계	2,420,790	2,471,729

## 16. 기타수익 및 기타비용

(단위: 천원)

구 분	당분기	전분기
기타수익 :		
잡이익	211,015	174,557
기타비용 :		
잡손실	54,603	3,760

## 17. 법인세비용

법인세비용은 전체 회계연도에 대해서 예상되는 최선의 가중평균 연간법인세율의 추정에 기초하여 인식하였습니다.

## 18. 우발부채와 약정사항

(1) 보고기간말 현재 금융기관과의 주요 약정사항은 다음과 같습니다.

(단위 : 천원)



구분	통화	금융기관	약정금액
운영자금대출	KRW	KDB산업은행	5,000,000
운영자금대출	KRW	우리은행	100,000

(2) 회사는 상법 제530조의 9 제1항에 의거하여 분할신설회사인 매일유업(주)와 함께 분할 전의 회사 채무에 대하여 연대하여 변제할 책임이 있습니다.

(3) 회사는 종속기업인 매일유업(주) 등과 경영자문 및 상표권 사용계약을 체결하고 있으며, 동 계약과 관련하여 경영자문수익 및 브랜드수익으로 인식하고 있습니다.

(4) 회사는 종속기업인 크리스탈제이드코리아(주) 및 공동기업인 엠즈베버리지(주), (주)엠디웰아이엔씨, (주)엠즈파트너스에 대한 지분(이하, "해당 지분")을 제3자에게 양도, 담보제공 또는 기타의 방법으로 처분하고자 할 경우 투자자의 사전동의를 받기로 약정하였습니다.

상기 조항은 회사가 보유한 해당 지분의 처분을 제한하기 위함이 아니라 각 종속기업및 공동기업의 경영권을 유지하게 하는데 목적을 둔 조항이며, 회사의 경영진은 현재보유 중인 해당 지분을 처분할 계획이 없습니다.

(5) 회사는 주가 안정 및 주주 가치 제고를 위해 자기주식취득 신탁계약을 체결하고 있습니다.

## 19. 특수관계자와의 거래

### (1) 종속기업 등 현황

#### 1) 종속기업 현황

회사명	지분율(%)		비고
	당분기말	전기말	
매일유업(주)	31.06	31.06	
북경매일유업유한공사	100.00	100.00	(*1)
(주)레밴드매일	80.00	80.00	
크리스탈제이드코리아(주)	65.00	65.00	
엠즈푸드시스템(주)	100.00	100.00	
엠즈씨드(주)	92.61	92.61	
Maeil Dairies (H.K.) Co., Limited	100.00	100.00	
(주)상하낙농개발	85.00	85.00	
상하농어촌테마공원(유)	100.00	100.00	
상하농원개발(유)	100.00	100.00	(*2)
상하농원(유)	100.00	100.00	(*2)

(\*1) 종속기업인 매일유업(주)를 통해서 100% 지분을 보유하고 있습니다.

(\*2) 종속기업인 상하농어촌테마공원(유)를 통해서 상하농원개발(유)과 상하농원(유)의 100% 지분을 보유하고 있습니다.

2) 당사와 매출 등 거래 또는 채권·채무 잔액이 있는 관계기업 및 공동기업, 기타 특수관계자

구 분	당분기말	전기말
관계기업 및 공동기업	(주)제로투세븐	(주)제로투세븐
	엠즈베버리지(주)	엠즈베버리지(주)
	(주)엠즈파트너스	(주)엠즈파트너스
	(주)스시효외식산업개발	(주)스시효외식산업개발
기타 특수관계자	(주)피티엘인터내셔널	(주)피티엘인터내셔널

(2) 매출 및 매입 등 거래

1) 당분기

(단위 : 천원)

구 분	회사명	매출	판매 및 지급수수료	기타 매출	기타 매입
종속기업	매일유업(주)	3,731,132	-	6,441	4,577
	(주)레뱅드매일	150,000	-	195	1,091
	크리스탈제이드코리아(주)	21,743	63	855	-
	(주)상하낙농개발	3,709	-	14,715	-
	엠즈씨드(주)	139,706	78	716	-
	엠즈푸드시스템(주)	37,103	-	-	-
	상하농원개발(유)	531	-	-	-
	상하농원(유)	26,788	-	-	18,997
관계기업 및 공동기업	(주)제로투세븐	20,280	-	-	-
	엠즈베버리지(주)	935,910	-	-	-
	(주)엠즈파트너스	14,113	13,463	-	-
	(주)스시효외식산업개발	-	-	263	-
기타의 특수관계자	(주)피티엘인터내셔널	3,821	-	-	-
합 계		5,084,836	13,604	23,185	24,665

2) 전분기

(단위 : 천원)

구 분	회사명	매출	판매 및 지급수수료	기타 매출	기타 매입
종속기업	매일유업(주)	2,082,201	-	3,656	-
	(주)레뱅드매일	-	-	212	-
	크리스탈제이드코리아(주)	-	101	737	-

	엠즈푸드(주)	10,611	276	897	-
	(주)상하낙농개발	3,562	-	14,821	-
	엠즈씨드(주)	111,289	-	8,537	-
	엠즈푸드시스템(주)	45,110	-	-	-
	상하농원개발(유)	189	-	-	-
	상하농원(유)	5,400	-	-	35,295
관계기업 및 공동기업	(주)제로투세븐	17,476	-	3,472	5,275
	엠즈베버리지(주)	41,784	-	847	-
	(주)엠즈파트너스	12,757	9,673	1,531	-
	(주)스시효외식산업개발	-	-	56	-
기타 특수관계자	(주)피티엘인터내셔널	3,443	-	413	-
	합 계	2,333,822	10,050	35,179	40,570

### (3) 특수관계자에 대한 채권·채무의 주요 잔액

#### 1) 당분기말

(단위 : 천원)

구 분	회사명	채 권			채 무	
		매출채권	대여금	기타채권	예수보증금	기타채무
종속기업	매일유업(주)	2,767,800	-	-	149,038	2,322
	(주)레뱅드매일	150,000	-	-	-	-
	크리스탈제이드코리아(주)	15,981	-	6,809	300,000	7,894
	(주)상하낙농개발	1,967	1,640,000	1,447	20,000	-
	엠즈씨드(주)	44,701	-	338	1,000,000	5,776
	엠즈푸드시스템(주)	12,672	-	-	257,200	-
	상하농원(유)	15,212	-	-	100,000	93
	상하농원개발(유)	472	-	-	-	-
관계기업 및 공동기업	(주)제로투세븐	7,388	-	-	50,000	-
	엠즈베버리지(주)	912,930	-	-	10,000	-
	(주)엠즈파트너스	5,086	-	-	-	3,816
기타 특수관계자	(주)피티엘인터내셔널	1,378	-	-	-	-
	합 계	3,935,587	1,640,000	8,594	1,886,238	19,901

#### 2) 전기말

(단위 : 천원)

구 분	회사명	채 권			채 무	
		매출채권	대여금	기타채권	예수보증금	기타채무
종속기업	매일유업(주)	950,144	-	-	97,090	1,721
	크리스탈제이드코리아(주)	-	-	14,929	300,000	5,499
	(주)상하낙농개발	1,151	1,640,000	2,521	20,000	-
	엠즈씨드(주)	55,476	-	3,179	1,000,000	7,603

	엠즈푸드시스템(주)	15,413	-	-	257,200	-
	상하농원(유)	8,766	-	-	100,000	1,479
	상하농원개발(유)	61	-	-	-	-
관계기업 및 공동기업	(주)제로투세븐	7,393	-	-	50,000	-
	엠즈베버리지(주)	14,711	-	-	10,000	-
	(주)엠즈파트너스	5,117	-	-	-	3,888
합 계		1,058,232	1,640,000	20,629	1,834,290	20,190

(4) 특수관계자와의 자금거래

1) 당분기

(단위 : 천원)

구 분	회사명	자금대여 거래		출자
		대여	회수	
종속기업	상하농어촌테마공원(유)	-	-	1,600,000
합 계		-	-	1,600,000

2) 전분기

(단위 : 천원)

구 분	회사명	자금대여 거래		출자
		대여	회수	
종속기업	(주)상하낙농개발	640,000	-	-
합 계		640,000	-	-

(5) 지급보증 및 담보제공

당분기말 현재 회사가 특수관계자에게 제공한 담보 내역은 없으며, 특수관계자의 자금조달 등을 위하여 제공하고 있는 지급보증 내역은 다음과 같습니다.

(단위 : 천원)

구 분	보증내역	피 보증인	통화	보증금액	보증처
종속기업	차입금보증	(주)레뱅드매일	KRW	7,200,000	KEB하나은행
종속기업	차입금보증	엠즈푸드시스템(주)	KRW	2,400,000	KDB산업은행
종속기업	차입금보증	엠즈씨드(주)	KRW	20,309,976	KDB산업은행, 신한은행
종속기업	차입금보증	(주)상하낙농개발	KRW	1,200,000	KEB하나은행
종속기업	차입금보증	상하농원개발(유)	KRW	4,800,000	NH농협은행
관계기업	사채지급보증	(주)제로투세븐	KRW	32,960,700	채권자
관계기업	차입금보증	(주)본만제	KRW	2,254,800	KEB하나은행, 신한은행
공동기업	차입금보증	엠즈베버리지(주)	KRW	5,550,000	KEB하나은행, 신한은행

합 계	KRW	76,675,476
-----	-----	------------

(6) 특수관계자와의 의결권 위임약정 등

보고기간말 현재 회사는 특수관계자인 주요경영진 등으로부터 매일유업(주)의 의결권을 위임받는 약정 및 회사 주식의 처분을 제한하는 약정을 체결하고 있습니다.

(7) 주요 경영진에 대한 보상

주요 경영진은 이사(등기 및 비등기), 이사회외의 구성원, 재무책임자 및 내부감사책임자를 포함하고 있습니다. 종업원 용역의 대가로서 주요 경영진에게 지급됐거나 지급될 보상금액은 다음과 같습니다.

(단위 : 천원)

구 분	당분기	전분기
급여	750,017	888,564
퇴직급여	205,320	163,703
합 계	955,337	1,052,267

20. 회계정책의 변경 - 기업회계기준서 제1116호 '리스'의 적용

주석 2.1.1에서 설명한 것처럼 회사는 기업회계기준서 제1116호를 2019년 1월 1일부터 소급하여 적용하였으나 기준서의 경과 규정에 따라 허용되는 방법으로 전기채무제표를 재작성하지 않았습니다. 따라서 새로운 리스 기준에 따른 재분류와 조정은 2019년 1월 1일의 개시 재무상태표에 인식되었습니다.

(1) 기업회계기준서 제1116호 '리스'의 채택에 따라 인식된 조정

회사는 기업회계기준서 제1116호의 적용으로 종전에 기업회계기준서 제1017호의 원칙에 따라 '운용리스'로 분류하였던 리스와 관련하여 리스부채를 인식하였습니다. 해당 리스부채는 2019년 1월 1일 현재 리스이용자의 증분차입이자율로 할인한 나머지 리스료의 현재가치로 측정되었습니다. 2019년 1월 1일 현재 리스부채의 측정에 사용된 리스이용자의 가중평균 증분차입이자율은 2.6%입니다.

① 재무상태표에 인식된 금액

리스와 관련해 재무상태표에 인식된 금액은 다음과 같습니다.

(단위: 천원)

구 분	당분기말	당기초
사용권자산		
부동산	2,015,094	2,101,102
차량운반구	91,605	104,339

합계	2,106,699	2,205,441
----	-----------	-----------

(단위: 천원)

구 분	당분기말	당기초
리스부채		
유동	354,996	317,705
비유동	1,721,268	1,758,680
합계	2,076,264	2,076,385

## ② 손익계산서에 인식된 금액

리스와 관련하여 손익계산서에 인식된 금액은 다음과 같습니다.

(단위: 천원)

구 분	당분기
사용권자산의 감가상각비	
부동산	86,008
차량운반구	12,735
합계	98,743
리스부채에 대한 이자비용(금융원가에 포함)	13,617

당기 중 리스의 총 현금유출은 13,617천원입니다.

회계정책의 변경으로 최초 적용일 현재 재무상태표의 다음 항목이 조정되었습니다.

- 사용권자산: 2,205,441천원 증가
- 리스부채: 2,076,385천원 증가

### - 실무적 간편법의 사용

회사는 기업회계기준서 제1116호를 최초 적용하면서 기준서에서 허용하는 다음의 실무적 간편법을 사용하였습니다.

- 특성이 상당히 비슷한 리스 포트폴리오에 단일 할인율의 적용
- 리스가 손실부담계약인지에 대한 중전 평가에 의존한 사용권자산의 손상검토
- 최초 적용일 현재 12개월 이내에 리스기간이 종료되는 운용리스를 단기리스와 같은 방식으로 회계처리
- 최초 적용일의 사용권자산 측정에 리스개설직접원가를 제외
- 연장선택권이나 종료선택권이 있는 계약의 리스기간 결정에 사후판단 사용

또한 회사는 최초 적용일 현재 계약이 리스에 해당하는지 또는 리스가 내재되었는지를 재평가하지 않았습니다. 대신 최초 적용일 이전에 체결된 계약에 대하여 기업회계기준서 제1017호와 기업회계기준해석서 제2104호 '약정에 리스가 포함되어 있는지의 결정'을 적용하여 종전에 리스로 식별된 계약에 기업회계기준서 제1116호를 적용하였습니다.

## (2) 회사의 리스활동과 회계정책

회사는 다양한 사무실, 창고, 소매매장, 장비, 자동차를 리스하고 있습니다. 리스계약은 일반적으로 3~8년의 고정기간으로 체결되지만 연장선택권이 있을 수 있습니다. 리스조건은 개별적으로 협상되며 다양한 계약조건을 포함합니다. 리스계약에 따라 부과되는 다른 제약은 없지만 리스자산을 차입금의 담보로 제공할 수는 없습니다.

2018년 회계연도까지는 유형자산의 리스를 금융리스 또는 운용리스로 분류하였습니다. 운용리스에 따른 리스료(리스제공자로부터 받은 인센티브를 제외한 순액)는 리스기간에 걸쳐 정액으로 당기손익으로 인식하였습니다.

2019년 1월 1일부터 회사는 리스된 자산을 사용할 수 있는 리스개시일에 사용권자산과 이에 대응하는 부채를 인식합니다. 각 리스료는 리스부채의 상환과 금융원가로 배분합니다. 금융원가는 각 기간의 리스부채 잔액에 대하여 일정한 기간 이자율이 산출되도록 계산된 금액을 리스기간에 걸쳐 당기손익으로 인식합니다. 사용권자산은 리스개시일부터 사용권자산의 내용연수 종료일과 리스기간 종료일 중 이른 날까지의 기간동안 감가상각합니다.

리스에서 생기는 자산과 부채는 최초에 현재가치기준으로 측정합니다. 리스부채는 다음 리스료의 순현재가치를 포함합니다.

- 받을 리스 인센티브를 차감한 고정리스료(실질적인 고정리스료 포함)
- 지수나 요율(이율)에 따라 달라지는 변동리스료
- 잔존가치보증에 따라 리스이용자가 지급할 것으로 예상되는 금액
- 리스이용자가 매수선택권을 행사할 것이 상당히 확실한 경우에 그 매수선택권의 행사가격
- 리스기간이 리스이용자의 종료선택권 행사를 반영하는 경우에 그 리스를 종료하기 위하여 부담하는 금액

리스의 내재이자율을 쉽게 산정할 수 있는 경우 그 이자율로 리스료를 할인합니다. 내재이자율을 쉽게 산정할 수 없는 경우에는 리스이용자가 비슷한 경제적 환경에서 비슷한 기간에 걸쳐 비슷한 담보로 사용권자산과 가치가 비슷한 자산을 획득하는 데 필요한 자금을 차입한다면 지급해야 할 이자율인 리스이용자의 증분차입이자율을 사용합니다.

사용권자산은 다음 항목들로 구성된 원가로 측정합니다.

- 리스부채의 최초 측정금액
- 받은 리스 인센티브를 차감한 리스개시일이나 그 전에 지급한 리스료
- 리스이용자가 부담하는 리스개설직접원가
- 복구원가의 추정치

단기리스나 소액자산 리스와 관련된 리스료는 정액법에 따라 당기손익으로 인식합니다. 단기리스는 리스기간이 12개월 이하인 리스이며, 소액리스자산은 IT기기와 소액의 사무실 가구로 구성되어 있습니다.

## 6. 기타 재무에 관한 사항

가. 재무제표 제작성 등 유의사항

1. 최근 3사업연도 중 합병, 분할, 자산양수도 또는 영업양수도를 한 사항

- 지주회사 전환을 위한 인적분할

당사는 2016년 11월 22일 이사회 결의를 통해, 지주회사 전환을 위한 분할을 결의하였으며 2017년 3월 24일 주주총회 승인을 통해 2017년 5월 1일 분할 후 존속회사인 매일홀딩스 주식회사와 신설법인인 매일유업 주식회사로 분할 완료하였습니다. 분할의 주요 내용은 다음과 같습니다.

분할의 배경 및 목적

- (1) 당사는 자회사 지분의 관리 및 투자를 목적으로 하는 지주회사 부문과 유가공제품의 개발, 생산 및 판매를 담당하는 유가공 사업부문으로 인적분할함으로써 경영효율성 및 투명성을 극대화하여 장기적 성장을 위한 기업 지배구조를 확립하고자 합니다.
- (2) 인적분할 후 분할존속회사(가칭 "매일홀딩스 주식회사")는 공정거래법상 지주회사로 전환하여 지주회사의 역할을 수행함으로써 지배구조의 투명성을 제고하고, 핵심역량 강화를 통해 주주가치를 극대화하고자 합니다.
- (3) 각 사업부문의 전문화를 통하여 핵심사업의 경쟁력을 강화하고, 경영부문별 특성에 적합한 의사결정체계 확립을 통해 조직효율성을 증대하고 책임경영체제를 확립할 계획에 있습니다.
- (4) 상기와 같은 지배구조 체계 변경을 통하여 궁극적으로 기업가치와 주주의 가치를 제고하고자 합니다.

분할의 방법

가. 회사 분할의 내용

(1) 본건 분할은 상법 제530조의2 내지 제530조의11의 규정이 정하는 바에 따라 분할되는 회사의 주주가 분할신주 배정기준일 현재의 지분율에 비례하여 분할신설회사의 주식을 배정받는 단순·인적분할의 방법으로 분할하되, 아래의 표와 같이 분할되는 회사가 영위하는 사업 중 유가공 사업부문(낙농품 및 음료 제조판매)을 분할하여 신설회사를 설립하고, 분할되는 회사는 존속하여 투자사업부문을 영위합니다. 분할 후 분할신설회사 발행주식은 한국거래소의 코스닥시장 상장규정 제17조에 따른 재상장 심사를 거쳐 한국거래소 코스닥시장에 재상



장 할 예정이며, 분할존속회사의 발행주식은 상호 변경 후 변경상장 할 예정입니다.

**【회사 분할 내용】**

구분	회사명	사업부문	역할
분할존속회사	매일홀딩스 주식회사	분할되는 사업부문을 제외한 투자사업 부문	지주회사
분할신설회사	매일유업 주식회사	유가공사업 부문 (낙농품 및 음료 제조판매)	사업회사

(2) 분할기일은 2017년 5월 1일로 합니다.

(3) 상법 제530조의3 제1항 및 제2항에 의거 주주총회의 특별결의에 의해 분할하며, 같은 법 제530조의9 제1항의 규정에 의거 분할존속회사 및 분할신설회사는 회사분할 전 분할되는 회사의 채무에 대하여 연대하여 변제할 책임이 있습니다. 분할존속회사와 분할신설회사가 분할되는 회사의 분할 전의 채무에 관하여 연대책임을 부담함으로써 인하여, 본 분할계획서에 따라 분할신설회사가 승계한 채무를 분할존속회사가 변제하거나 기타 출재함으로써 공동면책이 된 때에는 분할존속회사가 분할신설회사에 대하여 구상권을 행사할 수 있습니다. 또한, 본 분할계획서에 따라 분할신설회사가 분할존속회사에 귀속된 채무를 변제하거나 기타 출재함으로써 공동면책이 된 때에는 분할신설회사가 분할존속회사에 대하여 구상권을 행사할 수 있습니다.

(4) 분할되는 회사에 속한 일체의 적극적, 소극적 재산(이와 관련하여 분할되는 회사가 보유하고 있는 근저당권 기타 담보물권을 포함함)과 공법상의 권리와 의무를 포함한 기타의 권리, 의무 및 재산적 가치 있는 사실관계 (인허가, 근로관계, 계약관계, 소송 등을 모두 포함함)는 분할대상부문에 관한 것이면 분할신설회사에게, 분할대상부문 이외의 부문에 관한 것이면 분할존속회사에게 각각 귀속되는 것을 원칙으로 합니다.

(5) 분할로 인하여 이전하는 재산은 본 분할계획서 제2조 분할신설회사에 관한 사항의 5. "분할신설회사에 이전될 재산과 그 가액"의 내용에 따르되, 동 규정에 따르더라도 분할 대상 재산인지 여부가 명백하지 않은 경우 본 조 3. 가. 제(6)항 내지 제(9)항에서 정하는 바에 따라 이를 결정합니다.

(6) 분할신설회사 및 분할존속회사에 귀속될 자산, 부채, 자본의 결정방법은 분할되는 회사의 분할대상 사업부문에 관한 모든 자산, 계약, 권리, 책임 및 의무를 해당 분할신설회사에, 분할대상 사업부문에 속하지 않는 것은 분할존속회사에 각각 배분하는 것을 원칙으로 하며, 분할신설회사가 코스닥시장 상장규정 제17조의 재상장 요건을 충족할 수 있는 요소, 분할존속회사가 독점규제 및 공정거래에 관한 법률 상 소정의 지주회사의 요건 등을 충족할 수 있는 요소 및 각 회사에 적용되는 관련 법령 등을 복합적으로 고려하여 분할존속회사와 분할신설회사의 자산, 부채, 자본금액을 결정합니다.

(7) 분할되는 회사의 사업과 관련하여 분할기일 이전의 행위 또는 사실로 인하여 분할기일 이후에 발생·확정되는 채무 또는 분할기일 이전에 이미 발생·확정되었으나 이를 인지하지 못하는 등의 여하한 사정에 의하여 이 분할계획서에 반영되지 못한 채무(공사법상의 우발채무 기타 일체의 채무를 포함함)에 대해서는 그 원인이 되는 행위 또는 사실이 분할대상 사업부문에 관한 것이면 해당 분할신설회사에게, 분할대상 사업부문 이외의 부문에 관한 것이면 분

할존속회사에게 각각 귀속합니다. 이 경우 귀속대상 사업부문을 확정하기 어려운 경우에는 분할에 의하여 분할되는 순자산가액의비율로 분할신설회사와 분할존속회사에 각각 귀속합니다.

(8) 분할되는 회사의 사업과 관련하여 분할기일 이전의 행위 또는 사실로 인하여 분할기일 이후에 취득하는 채권 기타 권리 또는 분할기일 이전에 이미 취득하였으나 이를 인지하지 못하는 등의 여하한 사정에 의하여 분할계획서에 반영되지 못한 채권 기타 권리(공사법상의 우발채권 기타 일체의 채권을 포함)의 귀속에 관하여도 전항과 같이 처리합니다.

(9) 분할기일 이전에 분할되는 회사를 당사자로 하는 소송은 분할대상 사업부문에 관한 것이면 해당 분할신설회사에게, 기타 분할대상 사업부문 이외의 부문에 관한 것이면 분할존속 회사에 각각 귀속합니다.

#### 나. 분할 주요 일정

구 분	일 자
이사회결의일	2016.11.22
분할계획서 작성일	2016.11.22
주요사항보고서 제출일	2016.11.22
분할 주주총회를 위한 주주확정일	2016.12.31
증권신고서 제출일	2017.02.01
분할계획서 승인을 위한 주주총회일	2017.03.24
분할기일	2017.05.01
분할보고총회일 및 창립총회일	2017.05.01
분할공고일	2017.05.01
분할등기일	2017.05.01
기타일정	
주식명의개서 정지공고	2016.12.15
주식명의개서 정지기간	2017.01.01~2017.01.15
주주총회 소집통지서 발송 및 소집공고	2017.03.09
구주권 제출 공고일	2017.03.24
구주권 제출 기간	2017.03.25~2017.04.29
매매거래정지기간	2017.04.27~변경상장 전일
변경상장(예정일)	2017.06.05
재상장(예정일)	2017.06.05

'주주확정일'은 분할계획서 승인에 대하여 회사의 정기주주총회에서 의결권을 행사하거나 주 1) 또는 이 과정에서 반대의사를 표시하고자 하는 주주를 확정하기 위한 기준일이며, '분할계획서 승인을 위한 주주총회일'은 분할계획서 승인을 위한 주주총회일을 의미합니다.

매매거래정지기간의 경우, 관계법령 및 관계기관과의 협의에 의해 매매거래정지 시작일이 2017년 4월 28일에서 2017년 4월 27일로 변경되었습니다. 분할등기일의 경우, 관계법령 및 관계기관과의 협의에 의해 2017년 5월2일(예정일)에서 5월1일(확정)로 변경되었습니다

주2)

.  
(관련공시 : 2017.04.23 주권매매거래정지(구주권제출) , [기재정정] 2017.04.25 주요사항보고서(회사분할공시)

상기 일정 또한 관계법령 및 관계기관과의 협의에 따라 변경될 수 있습니다.

주3)

상기 내용 중 분할보고총회 및 창립총회는 이사회의 결의·공고로 같음하였습니다.분할공고일은 5월 1일이며, 분할 후 존속회사 및 신설회사의 홈페이지에 각각 공고 되었습니다. \* 분할 후 존속회사 홈페이지(www.maeilholdings.com) / 신설회사 홈페이지(www.maeil.com)

주4)

분할대상사업부문의 재무상태표 등의 서류는 분할계획서 승인을 위한 주주총회일 약 2주 전부터 분할되는 회사의 본점에 비치할 예정입니다.

주5)

분할계획서 승인을 위한 주주총회는 2017년 3월 24일 개최 되었으며, 분할계획서 승인 안건은 상법 제530조의3 제2항에 따라 출석한 주주의 의결권의 3분의 2이상의 수와 발행주식총수의 3분의 1이상의 수로써 특별결의되어 승인되었습니다.

주6)

상법 제530조의9 제1항에 의거 분할존속회사와 분할신설회사는 분할 전 채무에 대하여 연대책임을 부담하므로 채권자보호절차를 진행하지 않습니다

#### 분할 후 신설되는 회사에 관한 사항

구분	내용
상호	국문명 : 매일유업 주식회사 영문명 : Maeil Dairies Co., Ltd.
대표이사	김선희
분할방식	인적분할

목적	<ol style="list-style-type: none"> <li>1. 낙농품제조판매 수출입</li> <li>2. 축산업</li> <li>3. 고기, 과일, 채소처리가공 판매</li> <li>4. 사료제조판매 수출입</li> <li>5. 낙농기구, 기계탱크 류 제작 판매 및 수출입</li> <li>6. 낙농기술훈련</li> <li>7. 국내낙농, 유가공, 축산업의 육성 및 이의 촉진을 위한 다음의 업무</li> <li>8. 부동산 매매 및 임대사업</li> <li>9. 유아교육에 관련된 영상, 인쇄물 판매 및 제작업</li> <li>10. 디저트, 제과, 제빵류 등의 제조 및 판매</li> <li>11. 기타식품제조판매 수출입</li> <li>12. 음료제조판매 수출입</li> <li>13. 통신판매</li> <li>14. 전자상거래업</li> <li>15. 무점포소매업</li> <li>16. 유아용품 판매</li> <li>17. 주류판매업</li> <li>18. 음식점업</li> <li>19. 화장품품 제조 판매업</li> <li>20. 기타 산업용 기계 및 장비 임대업</li> <li>21. 상품권 발행업 및 유통업</li> <li>22. 문화예술사업</li> <li>23. 박물관운영업</li> <li>24. 창고업</li> <li>25. 전각호에 관련된 사업의 투자 또는 부대사업 일체</li> </ol>
본점소재지	<ol style="list-style-type: none"> <li>1. 본 회사는 본점을 서울특별시에 둔다.</li> <li>2. 본 회사는 필요에 따라 이사회의 결의로 국내외에 지점, 출장소, 사무소 및 현지 법인을 둘 수 있다.</li> </ol>
광고방법	본 회사의 광고는 회사의 인터넷 홈페이지(www.maeil.com)에 한다. 다만, 전산장애 또는 그 밖의 부득이한 사유로 회사의 인터넷 홈페이지에 광고를 할 수 없는 때에는 서울특별시에서 발행되는 서울경제신문에 게재한다.
결산기	매년 1월 1일부터 동 매년 12월 31일까지

상호, 광고방법 등 본건 분할의 내용은 분할계획서의 동일성을 해하지 않는 범위 내에서 분주) 할계획서 승인을 위한 주주총회 또는 분할신설회사의 창립총회(이사회 결의에 따른 공고로 갈음하는 경우에는 이사회)에서 변경될 수 있습니다.

### 분할 전후의 재무사항 (2017년 5월 1일 기준)

[단위: 원]

과목	분할전회사 (매일유업 주식회사 및 그 종속기업)	분할존속회사 (매일홀딩스 주식회사 및 그 종속기업)	분할신설회사 (매일유업 주식회사)
I. 자 산			
(1) 유동자산	522,327,641,409	170,548,573,252	351,779,068,157
1. 현금및현금성자산	115,762,907,745	69,669,570,955	46,093,336,790

2. 단기금융상품	1,656,375,666	1,656,375,666	-
3. 매출채권 및 기타채권	198,437,679,607	22,686,341,468	175,751,338,139
4. 파생금융상품	1,812,510,896	-	1,812,510,896
5. 기타유동자산	12,411,250,360	3,423,303,843	8,987,946,517
6. 재고자산	192,246,917,135	73,112,981,320	119,133,935,815
(2) 비유동자산	377,687,013,179	155,312,200,892	233,552,789,892
1. 매도가능금융자산	3,793,254,388	14,964,737,647	6,494,346
2. 관계기업 및 공동기업투자	7,678,650,109	7,678,650,109	-
3. 장기금융상품	769,853,440	759,853,440	10,000,000
4. 매출채권 및 기타채권	50,146,189,386	21,777,442,727	28,368,746,659
5. 투자부동산	19,746,809,920	19,473,303,622	273,506,298
6. 유형자산	253,249,944,554	62,182,087,832	191,067,856,722
7. 무형자산	17,921,489,535	10,105,817,593	7,815,671,942
8. 이연법인세자산	16,264,139,860	12,072,417,004	4,191,722,856
9. 기타비유동자산	8,116,681,987	6,297,890,918	1,818,791,069
자 산 총 계	900,014,654,588	325,860,774,144	585,331,858,049
II. 부 채			
(1) 유동부채	309,666,353,569	62,423,273,377	247,243,080,192
1. 매입채무 및 기타채무	213,911,502,356	48,062,803,866	165,848,698,490
2. 단기차입금	28,244,080,000	8,244,080,000	20,000,000,000
3. 유동성장기차입금	10,751,425,000	874,980,000	9,876,445,000
4. 유동성사채	40,000,000,000	-	40,000,000,000
5. 파생금융상품	1,449,870,061	-	1,449,870,061
6. 총당부채	3,040,795,522	1,667,553,815	1,373,241,707
7. 단기법인세부채	7,025,839,945	218,297,857	6,807,542,088
8. 기타유동부채	5,242,840,685	3,355,557,839	1,887,282,846
(2) 비유동부채	150,056,583,298	50,394,964,970	99,661,618,328
1. 매입채무 및 기타채무	12,385,671,694	145,721,183	12,239,950,511
2. 장기차입금	20,252,755,000	15,541,620,000	4,711,135,000
3. 사채	109,835,417,575	30,000,000,000	79,835,417,575
4. 순확정급여부채	4,564,114,478	4,131,517,749	432,596,729
5. 총당부채	564,271,778	564,271,778	-
6. 기타비유동부채	2,454,352,773	11,834,260	2,442,518,513
부 채 총 계	459,722,936,867	112,818,238,347	346,904,698,520
III. 자 본			
(1) 지배기업 소유주지분	407,090,970,367	179,841,788,443	238,427,159,529
1. 자본금	6,819,072,000	3,226,588,000	3,592,484,000
2. 이익잉여금	365,555,076,443	365,555,076,443	-
3. 기타자본항목	34,716,821,924	(188,939,876,000)	234,834,675,529
(2) 비지배지분	33,200,747,354	33,200,747,354	-
자 본 총 계	440,291,717,721	213,042,535,797	238,427,159,529

부 채 와 자 본 총 계	900,014,654,588	325,860,774,144	585,331,858,049
---------------	-----------------	-----------------	-----------------

주1) 상기 금액은 2017년 5월 1일 연결재무제표를 기준으로 한 금액입니다.

주2) 연결재무상태표 표시의 재분류

(1) 분할전 및 분할후 연결재무상태표상 분할후의 분할존속법인과 분할신설법인의 자산총계 및 자본총계의 합계액은 분할전의 자산총계 및 자본총계와 비교하여 각각 11,177,978천원만큼 증가하였습니다.

(2) 분할 전 회사가 보유중인 자기주식 21,217,472천원이 분할에 따라 분할신설법인에 대한 분할비율(52.68%)에 해당하는 11,177,978천원 만큼 분할존속법인의 자본항목(기타자본항목)에서 자산항목(매도가능금융자산)으로 재분류되었습니다.

(3) 분할 시 발생한 대차차액은 228,680,945천원으로 기타자본항목으로 계상되었습니다.

관련 공시 서류 제출일

- 2016년 11월 22일 주요사항보고서(회사분할결정) 제출
- 2017년 2월 1일 증권신고서(분할) 제출
- 2017년 5월 2일 증권발행실적보고서(합병등) 제출

- 종속회사 간의 합병

종속회사인 엠즈씨드(주)와 엠즈푸드(주)는 2018년 1월 30일 각자 이사회 결의를 통해, 엠즈씨드(주)가 엠즈푸드(주)를 흡수합병하기로 결의한 바, 2018년 3월 30일자로 합병 완료 되었습니다. 합병의 주요 내용은 다음과 같습니다.

(1) 합병의 배경 및 목적

엠즈씨드 주식회사(이하 "합병회사" 또는 "존속회사"라 함)는 상법 제522조 내지 제523조의 규정이 정하는 바에 따라 아래와 같이 흡수합병의 방식으로 엠즈푸드 주식회사(이하 "피합병회사" 또는 "소멸회사"라 함)를 합병하기로 한다.

① 외식 관계사 간 합병을 통한 규모의 경제 실현 및 사업 간 시너지 극대화와 통합된 의사결정체제 확립을 통한 사업 경쟁력 강화로 기업 가치 극대화를 달성한다.

② 급변하는 외식 산업 내에서 양 사 경쟁력을 집약해 지속 가능한 기업으로 성장하고 양 사 간 중복된 기능 통합 및 효율적 배분을 통해 경영 효율성 극대화를 가능하게 한다.

(2) 합병의 방법

상법 제522조 내지 제523조의 규정이 정하는 바에 따라 아래 표와 같이 피합병회사가 영위하는 사업 전체를 합병회사가 흡수하는 것으로 한다.

(3) 합병의 내용

구분	회사명	사업부문
합병회사	엠즈씨드 주식회사	커피제조, 식품제조 판매 및 수출입업
피합병회사	엠즈푸드 주식회사	이탈리안 레스토랑

(4) 합병의 일정

구분	일자
이사회결의일 및 합병계약서 체결일	2018년 1월 30일
합병계약서 승인을 위한 주주총회일	2018년 2월 19일
합병기일 및 등기신청일	2018년 3월 30일
합병 신주 발행 및 교부	2018년 4월 3일
기타일정	
주식매수청구권 행사 기간	2018년 2월 19일 ~ 3월 11일
채권자 이의제출 및 구주권 제출 기간	2018년 2월 20일 ~ 3월 23일

(5) 합병회사에 관한 사항

\* 회사의 상호, 목적, 본점의 소재지

상 호	국문명 : 엠즈씨드 주식회사
	영문명 : m's seed co.,ltd.
대표이사	김용철
목 적	회사는 다음의 사업을 영위함을 목적으로 한다. 1. 커피 제조, 판매 및 수출입업 2. 식품 제조 관련 장비기기 판매업 3. 제1항 및 제2항의 온라인 판매업 4. 커피 관련 교육업 5. 커피 체인점 직영 및 대리점 운영업 6. 식품 제조, 판매 및 수출입업 7. 제과류 제조 판매업 8. 위 각 호에 부대되는 사업일체
본점소재지	서울시 강남구 도산대로75길 20

(6) 합병 전후의 재무사항

합병 전후 주요 재무사항의 예측치 및 실적치는 미래 수익가치 산정을 위한 외부평가를 받지 않아 기재하지 않았음.

관련 공시 서류 제출일

- 2018년 1월 31일 해산사유 발생 제출.
- 2018년 3월 30일 지주회사의 자회사 탈퇴 제출.

- 종속회사의 합병

종속회사(합병기일 기준)인 (주)제로투세븐은 이사회를 통해 씨케이팩키지(주)와의 합병을 결의하였습니다.

- 합병형태 : 흡수합병
- 합병배경 : 사업다각화를 통한 기업가치 극대화
- 합병계약체결 이사회 : 2018년 6월 25일
- 합병기일 : 2018년 11월 1일
- 합병개요

구 분		주식회사 제로투세븐 (합병법인)	씨케이팩키지 주식회사 (피합병법인)
합병후 존속 여부		존속	소멸
대표이사		김정민, 조성철	김정민, 이충하
주 소	본 사	서울특별시 마포구 상암산로 76	경기 평택시 포승읍 포승공단로 182
	연락처	02-740-3188	02-2056-7616
설립연월일		2000년 2월 3일	2017년 12월 1일(주1)
납입자본금		6,145백만원	1,000백만원
자산총액		81,631백만원	36,557백만원
결산기		12월	3월
임직원수		204명	49명
발행주식의 종류 및 수		보통주 12,290,000주	보통주 200,000주
액면가액		500원	5,000원
합병가액		8,605	333,146
합병비율		1	38.71318273
합병일정		합병계약일: 2018년 6월 25일 우회상장보고서 심사결과 통보기한: 2018년 8월 29일 주주총회예정일자: 2018년 9월 14일 합병기일: 2018년 11월 1일 합병등기 예정일자: 2018년 11월 6일	

주1) 씨케이팩키지 주식회사는 2017년 12월 1일 씨케이코퍼레이션즈 주식회사로부터 식품용기제조 사업부문을 물적분할하여 설립되었으며, 결산월은 3월말입니다.

11/1일자 (주)제로투세븐은 합병에 의한 최대주주 변경으로 매일홀딩스(주) 자회사에서 탈퇴하였음을 공시하였습니다.

나. 대손충당금 설정현황

1. 대손충당금 설정 기준

재무상태표일 현재의 매출채권과 기타채권 잔액에 대하여 과거의 대손경험률을 기초로 대손



충당금을 설정.

2. 유사신용등급별 분류

- ① 개별평가에서 손상징후가 발견되지 않거나 신뢰성 있게 미래현금흐름을 추정하지 못하는 채권은 집합적 평가를 위해 유사 신용등급별로 분류함
- ② 유사 신용등급별 분류 예시

분류1) 신용위험별 분류

- ㄱ) 유통거래처(대리점, 할인점등)
- ㄴ) 소매거래처(병원, 약국, 외식 등)
- ㄷ) 수출

분류2) 담보유무 구분

- ③ 다만, 상기 기준을 적용하기 위해서는 담보물에 대해 가치가 적절하게 업데이트되어 담보 채권에 대해서는 대손이 발생하지 않는다는 가정임.

3. 대손설정방법(채권비율법)

대손충당금= 구분별 채권잔액 X 대손경험율

4. 대손처리 기준

매출채권 등에 대해 아래와 같은 사유발생시 실대손처리

- 파산, 부도, 강제집행, 사업의 폐지, 채무자의 사망, 실종등으로 인해 회수불능이 객관적으로 입증되는 경우
- 소송에 패소하였거나 법적 청구권이 소멸한 경우
- 외부 채권회수 전문기관이 회수가 불가능하다고 통지한 경우

① 최근 3사업연도의 계정과목별 대손충당금 설정내역 (연결 기준)

(단위 : 천원)

구분	계정과목	채권 총액	대손충당금	대손충당금 설정률
제51기 1분기	매출채권	177,602,945	899,876	0.51%
	장기대여금	8,438,286	1,702,012	20.17%
	미수금	8,007,682	314,262	3.92%
	단기대여금	1,531,398	495,929	32.38%
	합계	195,580,311	3,412,079	1.74%
제50기	매출채권	160,822,276	844,941	0.53%
	장기대여금	9,080,585	1,712,972	18.86%
	미수금	5,465,969	314,262	5.75%
	단기대여금	1,578,719	501,908	31.79%
	합계	176,947,549	3,374,082	1.91%
제49기	매출채권	189,051,516	1,318,708	0.70%

	장기대여금	11,562,948	1,722,687	14.90%
	미수금	8,298,863	371,894	4.48%
	단기대여금	2,281,582	500,416	21.93%
	합 계	211,194,908	3,913,704	1.85%

② 최근 3사업연도의 대손충당금 변동현황 (연결기준)

(단위 : 천원)

구 분	제51기 1분기	제50기	제49기
기초금액	3,374,082	3,913,704	2,789,772
손상된 채권에 대한 대손상각비	(151,218)	568,064	1,188,343
당기 중 매출채권 상각	189,215	(348,258)	(64,412)
연결범위의 변동	-	(759,428)	-
기말금액	3,412,079	3,374,082	3,913,704

③ 당해 기말 현재 경과기간별 매출채권잔액 현황 (연결기준)

(단위 : 천원)

구 분		6월 이하	6월 초과 1년 이하	1년 초과 3년 이하	3년 초과	계
금 액	일반	165,627,392	928,807	207,867	1,189,298	167,953,364
	특수관계자	8,749,705	-	-	-	8,749,705
	계	174,377,097	928,807	207,867	1,189,298	176,703,069
구성비율		98.62%	0.55%	0.12%	0.71%	100.00%

다. 재고자산의 보유 및 실사내역 등 (연결기준)

① 최근 3사업연도의 재고자산의 사업부문별 보유현황

(단위 : 천원)

사업부문	계정과목	제 51기 1분기	제 50기	제 49기	비고
유제품 외	상품	20,779,578	21,005,489	57,807,811	-
	제품	38,033,568	34,254,770	37,811,912	-
	반제품	3,454,133	2,893,918	2,826,822	-
	재공품	-	-	39,308	-
	원재료	12,841,741	12,866,318	11,839,343	-
	부재료	20,709,916	18,920,942	18,186,968	-
	저장품	1,856,023	2,022,932	2,314,401	-
	미착품	29,352,845	28,941,286	24,511,880	-

	소 계	127,027,802	120,905,655	155,338,445	-
합 계	상품	20,779,578	21,005,489	57,807,811	-
	제품	38,033,568	34,254,770	37,811,912	-
	반제품	3,454,133	2,893,918	2,826,822	-
	재공품	-	-	39,308	-
	원재료	12,841,741	12,866,318	11,839,343	-
	부재료	20,709,916	18,920,942	18,186,968	-
	저장품	1,856,023	2,022,932	2,314,401	-
	미착품	29,352,845	28,941,286	24,511,880	-
	합 계	127,027,802	120,905,655	155,338,445	-
총자산대비 재고자산 구성비율(%) [재고자산합계÷기말자산총계×100]		13.52%	14.24%	17.50%	-
재고자산회전율(회수) [연환산 매출원가÷{(기초재고+기말재고) }÷2]		8.63	7.50	6.29	-

## ② 재고자산의 실사내역 등

### 1) 실사일자

당사 및 종속회사는 재고자산 관리의 목적으로 매월마다 재고자산 실사를 자체적으로 하고 있으며, 재무제표를 작성함에 있어서, 사업장별로 실시 하였음.

### 2) 실사방법

- 사내보관재고 : 표본조사 실시
- 사외보관재고 : 제3자 보관재고에 대해선 타처보관조회서를 보관처에서 회계법인이 청구 하여 확인함.

### 3) 장기재고 등 내역

: 재고자산의 시가가 취득원가보다 하락한 경우에는 저가법을 사용하여 재고자산의 대차대조표가액을 결정하고 있음. 각 사업년도마다 외부감사인이 재고자산 평가의 적정성을 검토 함.

### 4) 재고자산 평가내용

(단위 : 천원)

계정과목	취득원가	평가전금액	평가충당금	분기말 잔액	비 고
상품	20,859,855	20,859,855	(80,277)	20,779,578	-
제품	38,191,685	38,191,685	(158,118)	38,033,568	-
반제품	3,454,133	3,454,133	-	3,454,133	-
원재료	12,841,741	12,841,741	-	12,841,741	-
부재료	20,709,916	20,709,916	-	20,709,916	-
저장품	1,856,023	1,856,023	-	1,856,023	-

미착품	29,352,845	29,352,845	-	29,352,845	-
합 계	127,266,197	127,266,197	(238,395)	127,027,802	-

라. 공정가치 평가 내역 (연결기준)

당분기 중 연결회사의 금융자산과 금융부채의 공정가치에 영향을 미치는 사업환경 및 경제적인 환경의 유의적인 변동은 없습니다.

1. 금융상품 종류별 공정가치

금융상품의 종류별 장부금액 및 공정가치는 다음과 같습니다.

(단위: 천원)

구 분	당분기말		전기말	
	장부금액	공정가치	장부금액	공정가치
금융자산				
당기손익-공정가치금융자산	20,256,297	20,256,297	17,047,552	17,047,552
기타포괄손익-공정가치금융자산	5,780,197	5,780,197	5,768,797	5,768,797
파생금융상품	449,169	449,169	16,840	16,840
소 계	26,485,663	26,485,663	22,833,189	22,833,189
금융부채				
파생금융상품	148,613	148,613	244,662	244,662

2. 공정가치 서열체계

공정가치로 측정되는 금융상품은 공정가치 서열체계에 따라 구분하며, 정의된 수준들은 다음과 같습니다.

- 측정일에 동일한 자산이나 부채에 대해 접근할 수 있는 활성시장의(조정하지 않은)공시가격(수준 1)
- 수준 1의 공시가격 외에 자산이나 부채에 대해 직접적으로나 간접적으로 관측할 수 있는 투입변수(수준 2)
- 자산이나 부채에 대한 관측할 수 없는 투입변수(수준 3)

공정가치로 측정되는 금융상품의 공정가치 서열체계 구분은 다음과 같습니다.

- 당분기말

(단위: 천원)

구 분	수준 1	수준 2	수준 3	합계
당기손익-공정가치금융자산	-	37,303,849	-	37,303,849

기타포괄손익-공정가치금융자산	328,200	-	5,451,997	5,780,197
파생금융상품자산	-	449,169	-	449,169
파생금융상품부채	-	148,613	-	148,613

- 전기말

(단위: 천원)

구 분	수준 1	수준 2	수준 3	합계
당기손익-공정가치금융자산	-	17,047,552	-	17,047,552
기타포괄손익-공정가치금융자산	316,800	-	5,451,997	5,768,797
파생금융상품자산	-	16,840	-	16,840
파생금융상품부채	-	244,662	-	244,662

### 3. 반복적인 공정가치 측정치의 서열체계 수준 간 이동

연결회사는 공정가치 서열체계의 수준 간 이동을 이동을 발생시킨 사건이나 상황의 변동이 일어난 날짜에 인식합니다.

(1) 반복적인 측정치의 수준 1과 수준 2 간의 이동 내역  
당분기 중 수준 1과 수준 2 간의 대체는 없습니다.

(2) 반복적인 측정치의 수준 3의 변동내역  
당분기 중 반복적인 측정치의 수준 3의 변동내역은 없습니다.

### 4. 가치평가기법 및 투입변수

연결회사는 공정가치 서열체계에서 수준 2와 수준 3으로 분류되는 반복적인 공정가치측정치, 비반복적인 공정가치 측정치에 대해 다음의 가치평가기법과 투입변수를 사용하고 있습니다.

(1) 수준 2로 분류되는 금융상품 공정가치의 가치평가기법 및 투입변수

- 당분기말

(단위: 천원)

구 분	공정가치	가치평가기법	투입변수
당기손익-공정가치금융자산			
파생결합증권	24,113,936	발행자공시가격	해당사항 없음
사모투자신탁	13,189,913	발행자공시가격	해당사항 없음
파생금융자산			
선물환	449,169	DCF모형	할인율
파생금융부채			

선물환	148,613	DCF모형	할인율
-----	---------	-------	-----

- 전기말

(단위: 천원)

구 분	공정가치	가치평가기법	투입변수
당기손익-공정가치금융자산			
파생결합증권	3,042,739	발행자공시가격	해당사항 없음
사모투자신탁	14,004,813	발행자공시가격	해당사항 없음
파생금융자산			
선물환	16,840	DCF모형	할인율
파생금융부채			
선물환	244,662	DCF모형	할인율

(2) 수준 3으로 분류되는 금융상품 공정가치의 가치평가기법 및 투입변수

- 당분기말

(단위: 천원)

구 분	공정가치	가치평가기법	비관측변수	비관측변수 추정범위	관측가능하지 않은 투입변수의 공정가치에 대한 영향
기타포괄손익-공정가치금융자산					
비상장 주식	1,123,489	자산접근법	순자산가액	100%	순자산가액 상승에 따라 공정가치 상승
	893,508	이익접근법	성장률	2%	성장률 상승에 따라 공정가치 상승
			할인율	12.32%	할인율 하락에 따라 공정가치 상승
	3,435,000	시장접근법	EV/EBITDA	15.1배수	EV/EBITDA 상승에 따라 공정가치 상승

- 전기말

(단위: 천원)

구 분	공정가치	가치평가기법	비관측변수	비관측변수 추정범위	관측가능하지 않은 투입변수의 공정가치에 대한 영향
기타포괄손익-공정가치금융자산					
비상장 주식	1,123,489	자산접근법	순자산가액	100%	순자산가액 상승에 따라 공정가치 상승
	893,508	이익접근법	성장률	2%	성장률 상승에 따라 공정가치 상승
			할인율	12.32%	할인율 하락에 따라 공정가치 상승
	3,435,000	시장접근법	EV/EBITDA	15.1배수	EV/EBITDA 상승에 따라 공정가치 상승

마. 채무증권 등의 발행 실적 (연결기준)

채무증권 발행실적

(기준일 : 2019년 03월 31일 )

(단위 : 백만원, %)

발행회사	증권종류	발행방법	발행일자	권면 총액	이자율	평가등급 (평가기관)	만기일	상환 여부	주관회사
매일유업	회사채	공모	2014년 12월 11일	20,000	3.02%	A+ (나이스,한신평)	2019년 12월 11일	미상환	IBK증권 미래에셋증권
매일유업	회사채	공모	2015년 07월 02일	30,000	2.58%	A+ (나이스,한신평)	2020년 07월 02일	미상환	대신증권 IBK증권
매일유업	회사채	공모	2018년 05월 30일	30,000	2.65%	A+ (나이스,한신평)	2021년 05월 28일	미상환	미래에셋증권
합 계	-	-	-	80,000	-	-	-	-	-

바. 사채관리계약 주요내용 및 충족여부 등 (연결기준)

1) 매일유업(주) 제1회 무보증사채 사채관리계약

(작성기준일 : 2019년 03월 31일 )

(단위 : 백만원, %)

채권명	발행일	만기일	발행액	사채관리 계약체결일	사채관리회사
재1-2회무보증사채	2014년 12월 11일	2019년 12월 11일	20,000	2014년 12월 01일	HMC투자증권
재무비율 유지현황	계약내용	부채비율 800% 이하 유지			
	이행현황	88%			
담보권설정 제한현황	계약내용	직전회계년도 자본총계의 1000% 이내			
	이행현황	1000%이내에서 제한하고 있음			
자산처분 제한현황	계약내용	직전회계년도 자산총계의 100% 이상			
	이행현황	100% 이상으로 처분한 사실 없음			
이행상황보고서 제출현황	이행현황	2015년 5월 14일 (2015년 1분기) 2015년 9월 15일 (2015년 반기) 2016년 4월 30일 (2015년) 2016년 9월 15일 (2016년 반기) 2017년 4월 30일 (2016년) 2017년 9월 15일(2016년 반기) 2018년 4월 30일 (2017년) 2018년 9월 15일(2017년 반기)			

2) 매일유업(주) 제2회 무보증사채 사채관리계약

(작성기준일 : 2019년 03월 31일 )

(단위 : 백만원, %)

채권명	발행일	만기일	발행액	사채관리 계약체결일	사채관리회사
재2-2회 무보증사채	2015년 07월 02일	2020년 07월 02일	30,000	2015년 06월 22일	HMC투자증권
재무비율 유지현황	계약내용	부채비율 700% 이하 유지			
	이행현황	88%			
담보권설정 제한현황	계약내용	직전회계년도 자본총계의 1000% 이내			

	이행현황	1000%이내에서 제한하고 있음
자산처분 제한현황	계약내용	직전회계년도 자산총계의 100% 이상
	이행현황	100% 이상으로 처분한 사실 없음
이행상황보고서 제출현황	이행현황	2015년 9월 15일 (2015년 반기) 2016년 4월 30일 (2015년) 2016년 9월 15일 (2016년 반기) 2017년 4월 30일 (2016년) 2017년 9월 15일(2016년 반기) 2018년 4월 30일 (2017년) 2018년 9월 15일(2017년 반기)

### 3) 매일유업(주) 제3회 무보증사채 사채관리계약

(작성기준일 : 2019년 03월 31일 )

(단위 : 백만원, %)

채권명	발행일	만기일	발행액	사채관리 계약체결일	사채관리회사
제3회 무보증사채	2018년 05월 30일	2021년 05월 28일	30,000	2018년 05월 16일	KB증권
재무비율 유지현황	계약내용	부채비율 400% 이하 유지			
	이행현황	88%			
담보권설정 제한현황	계약내용	직전회계년도 자본총계의 300% 이내			
	이행현황	1000%이내에서 제한하고 있음			
자산처분 제한현황	계약내용	직전회계년도 자산총계의 100% 이상			
	이행현황	100% 이상으로 처분한 사실 없음			
이행상황보고서 제출현황	이행현황	2018년 9월 15일 (2018년 반기)			

### 기업어음증권 미상환 잔액

(기준일 : 2019년 03월 31일 )

(단위 : 백만원)

잔여만기		10일 이하	10일초과 30일이하	30일초과 90일이하	90일초과 180일이하	180일초과 1년이하	1년초과 2년이하	2년초과 3년이하	3년 초과	합 계
		미상환 잔액	공모	-	-	-	-	-	-	-
	사모	-	-	-	-	-	-	-	-	-
	합계	-	-	-	-	-	-	-	-	-

### 전자단기사채 미상환 잔액

(기준일 : 2019년 03월 31일 )

(단위 : 백만원)

잔여만기		10일 이하	10일초과 30일이하	30일초과 90일이하	90일초과 180일이하	180일초과 1년이하	합 계	발행 한도	잔여 한도
		미상환 잔액	공모	-	-	-	-	-	-
	사모	-	-	-	-	-	-	-	-
	합계	-	-	-	-	-	-	-	-



### 회사채 미상환 잔액

(기준일 : 2019년 03월 31일 )

(단위 : 백만원)

잔여만기		1년 이하	1년초과 2년이하	2년초과 3년이하	3년초과 4년이하	4년초과 5년이하	5년초과 10년이하	10년초과	합 계
미상환 잔액	공모	20,000	30,000	30,000	-	-	-	-	80,000
	사모	-	-	-	-	-	-	-	-
	합계	20,000	30,000	30,000	-	-	-	-	80,000

### 신종자본증권 미상환 잔액

(기준일 : 2019년 03월 31일 )

(단위 : 백만원)

잔여만기		1년 이하	1년초과 5년이하	5년초과 10년이하	10년초과 15년이하	15년초과 20년이하	20년초과 30년이하	30년초과	합 계
미상환 잔액	공모	-	-	-	-	-	-	-	-
	사모	-	-	-	-	-	-	-	-
	합계	-	-	-	-	-	-	-	-

### 조건부자본증권 미상환 잔액

(기준일 : 2019년 03월 31일 )

(단위 : 백만원)

잔여만기		1년 이하	1년초과 2년이하	2년초과 3년이하	3년초과 4년이하	4년초과 5년이하	5년초과 10년이하	10년초과 20년이하	20년초과 30년이하	30년초과	합 계
미상환 잔액	공모	-	-	-	-	-	-	-	-	-	-
	사모	-	-	-	-	-	-	-	-	-	-
	합계	-	-	-	-	-	-	-	-	-	-

#### 사. 채무증권 등의 발행 실적 (별도기준)

- 해당 사항 없음.

## IV. 이사의 경영진단 및 분석의견

기업공시서식 작성 기준에 따라 분기보고서의 본 항목은 기재하지 않습니다.

## V. 감사인의 감사의견 등

### 1. 회계감사인의 감사의견 등

사업연도	감사인	감사의견	감사보고서 특기사항
제51기 1분기(당기)	삼일회계법인	-	-
제50기(전기)	삼일회계법인	적정	해당사항 없음
제49기(전전기)	삼일회계법인	적정	해당사항 없음

### 2. 감사용역 체결현황

사업연도	감사인	내 용	보수	총소요시간
제51기 1분기(당기)	삼일회계법인	분·반기 별도 및 연결재무제표 검토 별도 및 연결재무제표에 대한 감사	-	-
제50기(전기)	삼일회계법인	분·반기 별도 및 연결재무제표 검토 별도 및 연결재무제표에 대한 감사	84,000(연간)	1,412시간
제49기(전전기)	삼일회계법인	분·반기 별도 및 연결재무제표 검토 별도 및 연결재무제표에 대한 감사	80,000(연간)	1,435시간

### 3. 회계감사인과의 비감사용역 계약체결 현황

사업연도	계약체결일	용역내용	용역수행기간	용역보수	비고
제51기 1분기(당기)	-	-	-	-	-
제50기(전기)	2018.07.31	세무조정	2개월	15,000	-
제49기(전전기)	2017.07.31	세무조정	2개월	15,000	-

## VI. 이사회 등 회사의 기관에 관한 사항

### 1. 이사회에 관한 사항

가. 이사회 구성 개요

- 2019년 1분기 사업보고서 작성기준일 현재 당사의 이사회는 3명의 상근이사, 1명의 비상근이사, 2명의 사외이사 등 총 6인으로 구성되어 있습니다.

나. 주요 의결사항

회차	개최일자	의안내용	사외이사 등의 성명	
			민정기 (출석률: 100%)	이병주 (출석률: 100%)
			찬 반 / 참석 여부	찬 반 / 참석 여부
1	2019.03.08	- 제50기 재무제표 승인 및 현금배당 결의의 건 - 제50기 정기주주총회 소집 결의의 건 보고사항 : 1) 감사보고 2) 영업보고 3) 내부회계관리제도 운영실태 보고 제1호 의안 : 제50기 재무제표 및 연결재무제표 승인의 건 (현금배당 포함) 제2호 의안 : 이사 선임의 건 제3호 의안 : 이사 보수한도 승인의 건 제4호 의안 : 감사 보수한도 승인의 건 제5호 의안 : 정관 일부 변경의 건 - 2019년 이해관계자와의 거래한도 승인의 건 - 자기주식 신탁계약 체결 승인의 건	찬성	찬성

\* 2019년 3월 29일 정기주주총회에서 민정기 사외이사는 임기만료 퇴임 하였으며, 이주호 사외이사가 등기임원으로 신규 선임 되었습니다.

자세한 사항은 2019년 3월 29일 사외이사의 선임,해임 또는 중도퇴임에 관한 신고 공시를 참고 바랍니다.

### 2. 감사제도에 관한 사항

우리 회사는 사업보고서 작성기준일 현재 감사위원회를 별도로 설치하고 있지 아니하며, 주주총회 결의에 의하여 선임된 감사 1명이 감사 업무를 수행하고 있습니다.

감사의 인적사항은 'VIII. 임원 및 직원 등에 관한 사항'을 참고하시기 바랍니다.

가. 감사의 주요활동내역

회차	개최일자	의 안 내 용	가결/보고 여부
1	2019.03.08	- 2018년 별도 및 연결 재무제표 보고의 건	보고

나. 감사 교육실시 현황

교육일자	교육실시주체	참석 감사위원	불참시 사유	주요 교육내용
-	-	-	-	-

다. 감사 지원조직 현황

부서(팀)명	직원수(명)	직위(근속연수)	주요 활동내역
재무기획팀	6	이사 1명(3.9년), 차장 1명(7.5년) 외 4명(6.9년)	감사 지원

라. 준법지원인 지원조직 현황

부서(팀)명	직원수(명)	직위(근속연수)	주요 활동내역
-	-	-	-

### 3. 주주의 의결권 행사에 관한 사항

가. 집중투표제의 채택여부

- 해당 사항 없음.

나. 서면투표제 또는 전자투표제의 채택여부

- 해당 사항 없음.

다. 소수주주권의 행사여부

- 해당 사항 없음.

## VII. 주주에 관한 사항

### 1. 최대주주 및 특수관계인의 주식소유 현황

(기준일 : 2019년 03월 31일 )

(단위 : 주, %)

성명	관계	주식의 종류	소유주식수 및 지분율				비고
			기초		기말		
			주식수	지분율	주식수	지분율	
김정완	본인	보통주	5,249,674	38.27	5,249,674	38.27	-
김인순	특수관계인	보통주	1,951,820	14.23	1,951,820	14.23	-
김정민	특수관계인	보통주	435,317	3.17	435,317	3.17	-
김정석	특수관계인	보통주	242,435	1.77	242,435	1.77	-
김일순	특수관계인	보통주	21,481	0.16	21,481	0.16	-
김진희	특수관계인	보통주	165,205	1.20	165,205	1.20	-
김선희	특수관계인	보통주	16	0.00	16	0.00	-
정희승	특수관계인	보통주	3,028	0.02	3,028	0.02	-
김오영	특수관계인	보통주	721	0.01	721	0.01	-
(주)복원	특수관계인	보통주	217,658	1.59	217,658	1.59	-
사회복지법인진암사회복지재단	특수관계인	보통주	634,049	4.62	634,049	4.62	-
매일홀딩스사내근로복지기금	특수관계인	보통주	137,219	1.00	137,219	1.00	-
계		보통주	9,058,623	66.03	9,058,623	66.03	-
		기타주	-	-	-	-	-

\* 지분율은 발행주식 총 수(13,718,304)주 대비 비율입니다.

[최대주주 관련 사항]

가. 최대주주 : 김정완

나. 최대주주 주요 경력

최대주주 성명	직위	주요경력(최근 5년간)		
		기간	경력사항	겸임현황
김정완	대표이사	2010.3 ~ 현재	매일유업(주) 대표이사	크리스탈제이드코리아(주) 각자대표이사 사 엠즈씨드(주) 이사

### 2. 주식소유 현황

(기준일 : 2019년 03월 31일 )

(단위 : 주)

구분	주주명	소유주식수	지분율	비고
5% 이상 주주	김정완	5,249,674	38.27%	-
	김인순	1,951,820	14.23%	-
우리사주조합		-	-	-

### 3. 주식사무

정관상 신주인수권의 내용	<p>제9조 (신주인수권)</p> <p>1. 본 회사의 주주는 신주발행에 있어서 그가 소유한 주식수에 비례하여 신주의 배정을 받을 권리를 가진다</p> <p>2. 제1항의 규정에 불구하고 다음 각호의 경우에는 주주 외의 자에게 신주를 배정할 수 있다.</p> <p>가. 발행하는 주식총수의 100분의 20을 초과하지 않는 범위 내에서 주주우선공모의 방식으로 신주를 발행하는 경우</p> <p>나. 발행하는 주식총수의 100분의 50을 초과하지 않는 범위 내에서 자본시장과 금융투자업에 관한 법률 제165조의6의 규정에 따라 이사회 의 결의로 일반공모증자방식으로 신주를 발행하는 경우</p> <p>다. 발행하는 주식총수의 100분의 20 범위 내에서 우리사주조합원에게 신주를 우선 배정하는 경우</p> <p>라. 상법 제542조의3의 규정에 따라 주식매수선택권의 행사로 인하여 신주를 발행하는 경우</p> <p>마. 발행하는 주식총수의 100분의 20을 초과하지 않는 범위 내에서 주식예탁증서(DR) 발행에 따라 신주를 발행하는 경우</p> <p>바. 발행하는 주식총수의 100분의 20을 초과하지 않는 범위 내에서 긴급한 자금조달 등 경영상 필요로 국내외 투자자에게 신주를 발행하는 경우</p> <p>3. 주주가 신주인수권을 포기 또는 상실하거나 신주배정에서 단주가 발생하는 경우에 그 처리방법은 이사회 의 결의로 정한다.</p>			
결산일	12월 31일	정기주주총회	3월중	
주주명부폐쇄시기	1월 1일 ~ 1월 15일까지			
주권의 종류	기명식 보통주식			
명의개서대리인	KB국민은행 증권대행부			
주주의 특전	-	공고게재신문	당사 홈페이지, 서울경제	

## VIII. 임원 및 직원 등에 관한 사항

### 1. 임원 및 직원의 현황

#### 1) 임원 현황

(기준일 : 2019년 03월 31일 )

(단위 : 주)

성명	성별	출생년월	직위	등기임원 여부	상근 여부	담당 업무	주요경력	소유주식수		최대주주와의 관계	재직기간	임기 만료일
								의결권 있는 주식	의결권 없는 주식			
김인순	여	1935년 02월	명예회장	등기임원	상근	명예회장	연세대 경영대학원 진양장학재단 이사장	1,951,820	-	특수관계인	15년	2020년 03월 23일
김정완	남	1957년 11월	대표이사 회장	등기임원	상근	회장(총괄)	경희대 경영학과 매일유업(주) 사장	5,249,674	-	본인	34년	2020년 03월 23일
김정민	남	1962년 03월	기타 비상무이사	등기임원	비상근	기타 비상무이사	조지워싱턴대학교 대학원(석) 중경물산(주) 대표이사 (주)제로투세븐 대표이사	435,317	-	특수관계인	6년	2022년 03월 29일
권태훈	남	1968년 02월	전 무	등기임원	상근	경영지원총괄	연세대 경제학과 삼청회계법인	16	-	-	10년	2020년 03월 23일
이주호	남	1953년 06월	사외이사	등기임원	비상근	사외이사	국립수리과학경력원장 대한수의학회 회장 대한수의사회 부회장 건국대학교 초빙교수	-	-	-	1년	2022년 03월 29일
이병주	남	1951년 10월	사외이사	등기임원	비상근	사외이사	서울대 경영학사, 행정학 석사 제20회 행정고등고시 합격 공정거래위원회 하도급, 기업집단과 장 경쟁국장, 조사국장, 독점국장 공정거래위원회 서울사무소장	-	-	-	2년	2020년 03월 23일
방옥균	남	1947년 02월	감사	등기임원	상근	감사	서울대 (석) 식품의약품안전청 식품안전국장 서울지방의약품 안전청장 (주)굿센 부회장 / 굿셀라이프 대표이사 한국식품산업협회 상근 부회장	-	-	-	3년	2020년 03월 24일

\* 2019년 3월 29일 정기주주총회에서 민정기 사외이사는 임기만료 퇴임 하였으며, 이주호 사외이사가 등기임원으로 신규 선임 되었습니다.

자세한 사항은 2019년 3월 29일 사외이사의 선임,해임 또는 중도퇴임에 관한 신고 공시를 참고 바랍니다.

가. 감사의 성명 · 생년월일 · 추천인 · 최대주주와의 관계

후보자성명	생년월일	최대주주와의 관계	추천인
방옥균	1947.02	없음	이사회



총 1 명

나. 감사의 약력 · 해당법인과의 최근 3년간 거래내역

후보자성명	약력	해당법인과의 최근 3년간 거래내역
방 옥 균	<ul style="list-style-type: none"> <li>- 서울대학교 보건대학원 석사</li> <li>- 미국 오레곤주립대학교 보건관리학 박사 과정 수료</li> <li>- 식품의약품안전처 식품안전국장</li> <li>- 서울지방식품의약품안전청장</li> <li>- (주)굿센 부회장 및 굿셀라이프 대표이사</li> <li>- 한국식품산업협회 상근 부회장</li> <li>- 한국식품산업협회 비상근 고문</li> </ul>	없음

2) 직원 현황

(기준일 : 2019년 03월 31일 )

(단위 : 천원)

사업부문	성별	직 원 수				합 계	평 균 근속연수	연간급여 총 액	1인평균 급여액	비고
		기간의 정함이 없는 근로자		기간제 근로자						
		전체	(단시간 근로자)	전체	(단시간 근로자)					
관리직	남	12	-	-	-	12	6.90	795,916	66,326	-
관리직	여	10	-	-	-	10	6.11	284,930	28,493	-
합 계		22	-	-	-	22	6.10	1,080,847	49,129	-

\* 등기이사 중 급여가 지급되지 않는 비상근이사 1명은 직원 수 및 보수액 산출에서 제외 하였습니다.

3) 미등기임원 보수 현황

(기준일 : 2019년 03월 31일 )

(단위 : 천원)

구 분	인원수	연간급여 총액	1인평균 급여액	비고
미등기임원	-	-	-	-

- 당사는 해당 사항 없습니다.

## 2. 임원의 보수 등

<이사·감사 전체의 보수현황>

1. 주주총회 승인금액

(단위 : 천원)

구분	인원수	주주총회 승인금액	비고
이사	6	5,000,000	-
감사	1	100,000	-

## 2. 보수지급금액

### 2-1. 이사·감사 전체

(단위 : 천원)

인원수	보수총액	1인당 평균보수액	비고
7	737,667	122,944	-

\* 상기 보수는 2019년 1월~3월에 지급된 보수총액 기준입니다.

\* 상기 보수는 공시서류 작성기간 중 퇴임한 사외이사의 보수가 포함되어 있습니다.

\* 등기이사 중 급여가 지급되지 않는 비상근이사 1명은 인원 수 및 보수액 산출에서 제외 하였습니다.

### 2-2. 유형별

(단위 : 천원)

구분	인원수	보수총액	1인당 평균보수액	비고
등기이사 (사외이사, 감사위원회 위원 제외)	3	706,398	235,466	-
사외이사 (감사위원회 위원 제외)	3	9,000	4,500	-
감사위원회 위원	-	-	-	-
감사	1	13,269	13,269	-

\* 상기 보수는 2019년 1월~3월에 지급된 보수총액 기준입니다.

\* 상기 보수는 공시서류 작성기간 중 퇴임한 사외이사의 보수가 포함되어 있습니다.

\* 등기이사 중 급여가 지급되지 않는 비상근이사 1명은 직원 수 및 보수액 산출에서 제외 하였습니다.

## IX. 계열회사 등에 관한 사항

### 가. 기업집단의 명칭

- 매일홀딩스(주)
- 독점규제 및 공정거래에 관한 법률」(이하 "공정거래법")상의 출자총액제한 기업집단 또는 상호출자제한 기업집단에 해당되지 않습니다.

(기준일 : 2019년 03월 31일 )

(단위 : %)

회사명	사업자등록번호	주요업종	지분율(%) (*1)
매일유업(주)	844-81-00466	유제품 제조업	31.06
(주)제로투세븐 (*2)	220-81-76684	유아복 브랜드판매, 인터넷마케팅서비스	21.32
엠즈씨드(주) (*3)	211-88-95935	커피제조, 커피체인점 운영	92.61
크리스탈제이드코리아(주)	120-86-84555	중식 레스토랑	65.00
(주)레뱅드매일	129-81-47625	주류수입판매업	80.00
엠즈푸드시스템(주)	125-86-09978	식자재 유통, 물류, 창고보관업	100.00
(주)상하농개발	404-81-34394	농축산물 생산, 유통, 가공, 판매	85.00
상하농어촌테마공원(유)	475-88-00347	부동산 임대, 테마공원	100.00
상하농원개발(유) (*4)	444-81-00271	농축산체험학습장운영및관리사업	100.00
상하농원(유) (*5)	415-86-00211	농산물 판매, 식용란수집판매업	100.00
(주)엠즈베버리지	142-81-37270	주류수입판매업	85.00
(주)엠디웰아이엔씨	120-87-17484	의영양전문식 판매	50.00
(주)엠즈파트너스	212-81-91670	판매서비스업, 사업지원서비스업	50.00

(\*1) 발행주식 총 수 기준입니다.

(\*2) 2018년 11월 1일자로 합병에 의해 당사 보유 (주)제로투세븐의 지분율은 34.74%에서 21.32%로 변경 됩니다.

(\*3) 2018년 3월 30일자로 엠즈씨드(주)는 엠즈푸드(주)를 합병 하였습니다.

(\*4) 상하농어촌테마공원(유)를 통해서 100% 지분을 보유하고 있습니다.

(\*5) 상하농어촌테마공원(유)를 통해서 100% 지분을 보유하고 있습니다.

### 나. 임원 겸직 현황

(기준일 : 2019년 03월 31일 )

겸직임원		겸직회사			비 고
성명	직위	회사명	직위	담당업무	
김정완	대표이사	크리스탈제이드코리아(주)	각자대표이사	전반	-
		엠즈씨드(주)	이사		
김정민	기타비상무이사	(주)제로투세븐	각자대표이사	전반	-
권태훈	전무	상하농어촌테마공원(유)	대표이사	전반	-
		상하농원개발(유)	대표이사		

		엠즈푸드시스템(주)	공동대표이사		
		상하농원(유)	공동대표이사		
		(주)레뱅드매일	이사		
		엠즈씨드(주)	이사		
		엠즈베버리지(주)	이사		
		크리스탈제이드코리아(주)	이사		
		(주)엠디웰아이엔씨	이사		

## 다. 타법인출자 현황

(기준일 : 2019년 03월 31일 )

(단위 : 천원, 주, %)

법인명	최초 취득일자	출자 목적	최초 취득금액	기초잔액			증가(감소)			기말잔액			최근사업연도 재무현황	
				수량	지분율 (*)	장부 가액	취득(처분)		평가 손익	수량	지분율 (*1)	장부 가액	총자산	당기 순손익
							수량	금액						
매일유업(주) (상장)	2017년 05월 01일	계열회사출 자	140,981,114	2,436,514	31.06%	161,110,690	-	-	-	2,436,514	31.06%	161,110,690	615,716,051	58,337,520
코리아후드서비스(주) (비상장)	2014년 12월 22일	-	490,000	49,000	20.00%	513,785	-	-	-	49,000	20.00%	513,785	43,493,008	2,008,187
(주)제로투세븐(*2) (상장)	2000년 02월 03일	계열회사출자	2,347,415	4,270,000	21.32%	4,814,879	-	-	-	4,270,000	21.32%	4,814,879	134,940,261	(6,435,294)
(주)레뱅드매일 (비상장)	2001년 12월 03일	계열회사출자	4,000,000	100,000	80.00%	2,431,100	-	-	-	100,000	80.00%	2,431,100	8,973,983	1,125,962
(주)엠디웰아이엔씨 (비상장)	2007년 08월 31일	계열회사출자	500,000	100,000	50.00%	234,867	-	-	-	100,000	50.00%	234,867	6,338,071	653,057
크리스탈제이드코리아(주) (비상장)	2009년 02월 02일	계열회사출자	6,751,664	648,310	65.00%	5,418,575	-	-	-	648,310	65.00%	5,418,575	9,742,847	(495)
(주)엠즈파트너스 (비상장)	2010년 07월 28일	계열회사출자	150,000	30,000	50.00%	150,000	-	-	-	30,000	50.00%	150,000	1,410,714	94,061
엠즈베버리지(주) (비상장)	2011년 04월 25일	계열회사출자	4,250,000	119,000	85.00%	4,250,000	-	-	-	119,000	85.00%	4,250,000	14,046,415	2,756,839
농업회사법인 (주)상하농원개발 (비상장)	2011년 06월 27일	계열회사출자	575,025	28,334	85.00%	-	-	-	-	28,334	85.00%	-	5,835,503	(199,153)
(주)분만제 (비상장)	2012년 06월 20일	-	3,139,175	190,535	42.28%	-	-	-	-	190,535	42.28%	-	1,154,970	(192,778)
엠즈푸드시스템(주) (비상장)	2013년 01월 22일	계열회사출자	22,000,000	390,000	100.00%	22,000,000	-	-	-	390,000	100.00%	22,000,000	22,713,464	(839,282)
엠즈씨드(주)(*3) (비상장)	2013년 06월 03일	계열회사출 자	16,460,045	587,604	92.61%	26,181,625	-	-	-	587,604	92.61%	26,181,625	53,610,266	(1,424,720)
매일유업 총량법인 (비상장)	2015년 10월 03일	-	476,144	\$418,000	100.00%	476,144	-	-	-	\$418,000	100.00%	476,144	445,764	(3,464)
상하농원현대미공원(유) (비상장)	2016년 01월 19일	계열회사출자	47,600,000	128,925	100.00%	50,400,000	4,000	1,600,000	-	132,925	100.00%	52,000,000	41,322,889	(6,571,422)
(주)유니온커뮤니티 (상장)	2000년 09월 01일	-	300,000	120,000	0.97%	316,800	-	-	11,400	120,000	0.97%	328,200	-	-
네오아티진(유) (비상장)	2016년 04월 10일	-	999,999	181,818	3.42%	553,636	-	-	-	181,818	3.42%	553,636	-	-
(주)차케이스 (비상장)	2001년 12월 01일	-	500,000	100,000	1.71%	1	-	-	-	100,000	1.71%	1	-	-

(주)바이오인디스트 (비상장)	2001년 05월 01일	-	160,000	58,182	9.09%	1	-	-	-	58,182	9.09%	1	-	-
오비에스경안타브이(주) (비상장)	2006년 06월 01일	-	9,825,000	1,965,000	6.77%	569,850	-	-	-	1,965,000	6.77%	569,850	-	-
(주)힐리언스션마들 (비상장)	2007년 04월 26일	-	3,080,000	308,000	8.50%	893,506	-	-	-	308,000	8.50%	893,506	-	-
(주)이원드림테일(구 뉴코아) (비상장)	2004년 03월 26일	-	3,150	630	-	1	-	-	-	630	-	1	-	-
유모먼트(유) (비상장)	2004년 05월 01일	-	2,000,000	400,000	3.19%	3,435,000	-	-	-	400,000	3.19%	3,435,000	-	-
합 계			-	-	-	283,750,462	-	-	-	-	-	285,361,862	-	-

(\*1) 발행주식 총 수 기준입니다.

(\*2) 2018년 11월 1일자로 합병에 의해 (주)제로투세븐의 지분율은 34.74%에서 21.32%로 변경 됩니다.

(\*3) 2018년 3월 30일자로 엠즈씨드(주)는 엠즈푸드(주)를 합병 하였습니다.

\* 매일유업(주), (주)제로투세븐은 연결 기준입니다.

## X. 이해관계자와의 거래내용

### 가. 특수관계자와의 자금거래

(기준일 : 2019년 03월 31일 )

(단위:천원)

구 분	회사명	자금대여 거래		출자
		대여	회수	
종속기업	상하농어촌테마공원(유)	-	-	1,600,000

### 나. 지급보증 및 담보제공

(기준일 : 2019년 03월 31일 )

(단위:천원)

구 분	보증내역	피 보증 인	통화	보증금액	보증처
종속기업	차입금보증	(주)레밴드매일	KRW	7,200,000	KEB하나은행
종속기업	차입금보증	엠즈푸드시스템(주)	KRW	2,400,000	KDB산업은행
종속기업	차입금보증	엠즈씨드(주)	KRW	20,309,976	KDB산업은행, 신한은행
종속기업	차입금보증	(주)상하낙농개발	KRW	1,200,000	KEB하나은행
종속기업	차입금보증	상하농원개발(유)	KRW	4,800,000	NH농협은행
관계기업	사채지급보증	(주)제로투세븐	KRW	32,960,700	채권자
관계기업	차입금보증	(주)본만제	KRW	2,254,800	KEB하나은행, 신한은행
공동기업	차입금보증	엠즈베버리지(주)	KRW	5,550,000	KEB하나은행, 신한은행
합 계			KRW	76,675,476	

## XI. 그 밖에 투자자 보호를 위하여 필요한 사항

### 1. 공시사항의 진행 · 변경상황

- 해당 사항 없음.

### 2. 주주총회 의사록 요약

주총일자	안 건	결 의 내 용	비 고
제50기 주주총회 (2019.03.29)	제 1 호 의안 : 제50기 재무제표 및 연결재무제표 승인의 건(현금배당 주당 120원 포함) 제 2 호 의안 : 이사 선임의 건 제 3 호 의안 : 이사 보수한도 승인의 건 제 4 호 의안 : 감사 보수한도 승인의 건 제 5 호 의안 : 정관 일부 변경의 건	원안대로 승인	-
제49기 주주총회 (2018.03.23)	제 1 호 의안 : 제49기 재무제표 및 연결재무제표 승인의 건(현금배당 주당 100원 포함) 제 2 호 의안 : 이사 선임의 건 제 3 호 의안 : 이사 보수한도 승인의 건 제 4 호 의안 : 감사 보수한도 승인의 건	원안대로 승인	-
제48기 주주총회 (2017.03.24)	제 1 호 의안 : 분할계획서 승인의 건 제 2 호 의안 : 정관 일부 변경의 건 제 3 호 의안 : 임원 퇴직금 지급 규정 일부 변경의 건 제 4 호 의안 : 이사 선임의 건 제 5 호 의안 : 감사 선임의 건 제 6 호 의안 : 감사위원 선임의 건 제 7 호 의안 : 이사 보수한도 승인의 건 제 8 호 의안 : 감사 보수한도 승인의 건 제 9 호 의안 : 제48기 재무제표 및 연결재무제표 승인의 건(현금배당 주당 250원 포함)	원안대로 승인	-
제47기 주주총회 (2016.03.24)	제 1 호 의안 : 제47기 재무제표 및 연결재무제표 승인의 건(현금배당 주당 125원 포함) 제 2 호 의안 : 이사 선임의 건 제 3 호 의안 : 이사 보수한도 승인의 건 제 4 호 의안 : 정관 일부 변경의 건	원안대로 승인	-

### 3. 중요한 소송사건

- 해당 사항 없음.

### 4. 우발부채 및 약정사항

(1) 보고기간말 현재 연결회사의 견질 어음 및 수표의 내용은 다음과 같습니다.

(단위 : 천원)

종류	교부처	매수	금액	내용
수표	낙농진흥회	1	12,479,724	원유공급계약보증금

(2) 보고기간말 현재 금융기관과의 주요 약정사항은 다음과 같습니다.

(단위 : 천원,USD)

구 분	통화	금융기관	약정금액
차입금 등	KRW	KEB하나은행 외	159,091,580
수입신용장	USD	KEB하나은행	15,000,000
	KRW	KB국민은행	5,000,000
원화지급보증	KRW	KEB하나은행	42,000,000
전자어음	KRW	신한은행 외	30,000,000
집단대출보증약정	KRW	KEB하나은행	1,000,000
파생상품	USD	신한은행	10,000,000

(3) 연결회사는 공동기업인 엠즈베버리지(주), (주)엠디웰아이엔씨, (주)엠즈파트너스에 대한 지분(이하, "해당 지분")을 제3자에게 양도, 담보제공 또는 기타의 방법으로 처분하고자 할 경우 투자자의 사전동의를 받기로 약정하였습니다.

상기 조항은 회사가 보유한 해당 지분의 처분을 제한하기 위함이 아니라 각 공동기업의 경영권을 유지하게 하는데 목적을 둔 조항이며, 회사의 경영진은 현재보유 중인 해당 지분을 처분할 계획이 없습니다.

(4) 보고기간말 현재 연결회사는 Hershey Food Corporation 등과 기술도입 및 상표사용 라이선스 계약을 체결하고 있습니다.

(5) 연결회사는 환율변동위험을 회피하기 위해서 선물환 매입계약을 체결하고 있습니다.

(6) 종속기업인 매일유업(주)이 발행한 무보증공모사채의 사채모집계약서에는 각각 재무제표 기준으로 부채비율 800% 및 700% 이하 유지, 자기자본의 1,000% 이내 담보권 설정제한, 자산총액 100% 이내의 자산처분제한규정 등이 포함되어 있습니다. 따라서, 연결회사는 상기 규정이 위반되는 경우 기한의 이익을 상실할 수도 있습니다. 한편, 연결회사가 보유한 사채 중 상기 규정이 적용되어 발행된 사채는 80,000백만원입니다.

(7) 연결회사는 주가 안정 및 주주 가치 제고를 위해 자기주식취득 신탁계약을 체결하고 있습니다.

## 5. 보호예수 현황

(1) 제로투세븐

(기준일 : 2019년 03월 31일 )

(단위 : 주)

주식의 종류	예수주식수	예수일	반환예정일	보호예수기간	보호예수사유	총발행주식수
보통주	8,489,530	2018.06.25	2019.05.13	-	합병	12,290,000



보고서 제출기준일 이후 2018년 11월 1일 합병으로 인하여 7,742,636주의 신주가 발행되었으며, 주권교부일인 2018년 11월 12일부터 1년간 전량 보호예수됩니다.  
자세한 사항은 2018년 6월 25일 제로투세븐 주요사항 보고서(합병)을 참고하시기 바랍니다.

## 6. 외국지주회사의 자회사 현황

- 해당 사항 없음.

## 7. 녹색경영

### (1) 매일유업

#### 환경관련 규제사항

당사는 법률에서 정하고 있는 각종 제품환경 규제와 사업장관리 환경규제를 철저히 준수하고 있습니다. 또한 정부의 저탄소 녹색성장 정책에 부응하여 '녹색기술·녹색사업 인증' 취득을 확대하고 있으며 법규에서 요구하는 사업장에서 발생하는 '온실가스 배출량과 에너지사용량'을 정부에 신고하고 이해관계자들에게 관련정보를 투명하게 제공하고 있습니다.

#### (제품 환경규제 준수)

음식료품 제조업은 생필품으로 제품의 외/내포장재의 과대포장의 환경규제가 강화되고 있습니다. 이에 대해 당사는 부품 및 제품의 개발단계부터 제조, 유통, 사용, 폐기 등 제품의 전생애(Life Cycle)에 걸쳐 환경영향 최소화 활동을 하고 있습니다. 제품의 온실가스 배출량 정보를 공개함으로써 저탄소 녹색 생산, 소비를 유도하는 '탄소성적표시'제도에 참여하고 생산자가 제품을 재활용하기 쉬운 재질구조의 제품으로 생산하고 이후 재활용까지 책임지는 '생산자책임재활용제도'에 참여하여 자원순환에 기여하고 있습니다.

국내외 주요한 관련법률은 다음과 같습니다.

1. 저탄소 녹색성장 기본법
2. 환경기술 및 환경산업 지원법
3. 탄소성적표지 인증업무 등에 관한 규정
4. 자원의 절약과 재활용촉진에 관한 법률

#### (사업장관리 환경규제 준수)

제품생산과정에서 발생하는 오염물질의 배출을 최소화하기 위하여 대기 오염방지 시설, 수질오염방지시설, 폐기물처리시설과 같은 환경오염방지 시설을 설치하여 운영함으로써 주변 환경에 대한 영향을 최소화 하도록 하고 있습니다.

이러한 사업장의 환경관리는 관련부처, 지방자치단체의 관리감독을 받고 있으며, 수질 2종 이상 사업장은 TMS (Tele-Monitoring System)체제를 구축하여 실시간으로 사업장의 환경정보를 관할행정기관과 공유하고 있습니다.

국내외 주요한 관련법률은 다음과 같습니다.

1. 환경오염물질 배출 규제 : 수질 및 수생태계보전에 관한 법률, 대기환경보전법, 폐기물관리법, 소음진동관리법, 환경영향평가법 등
2. 온실가스 배출 관리 : 온실가스 배출량 신고, 목표관리제 등

3. 기타 사업장환경관리법 : 유해화학물질관리법, 악취방지법, 토양환경보전법 등

(온실가스 배출량 및 에너지 사용량 관리)

당사는 '저탄소 녹색성장 기본법' 제42조에 따라 2012년 온실가스 에너지 목표관리업체에 지정되었으며 동법 제44조와 당국의 지침에 따라 2013년 제3차 검증을 마쳐 당사의 2009년 ~2012년 온실가스 배출량과 에너지사용량을 2013년 5월부터 정부 당국에 신고하고 이해관계자들에게 공개하고 있습니다. 정부에 신고예정인 당사 온실가스 배출량 및 에너지 사용량은 다음과 같습니다.

구분	2019년 1분기	2018년	2017년	2016년
온실가스(단위 : tCO2e)	27,641	109,695	109,716	110,673
에너지(단위 : TJ)	532	2,092	2,067	2,089

## 8. 정부의 인증 사항

(1) 매일유업

가. 가족친화기업 인증 정보

: 2009.11.17 여성가족부로부터 [가족친화사회환경 조성 촉진 등에 관한 법률 제15조]에 따라 가족친화기업으로 최초 인증 받은 이후, 2017년 12월 19일 가족친화 우수기업으로 재선정 되었음.  
(유효기간 : 2017.12.01 ~ 2020.11.30)

나. 기타 시행중인 가족친화제도 운영사항

: 출산 및 양육 지원제도, 탄력적 근무제도, 패밀리데이, 베이비샤워 행사, 베이비문 행사 등

## 9. 공모자금의 사용내역

(기준일 : 2019년 03월 31일 )

(단위 : 백만원)

구분	납입일	증권신고서 등의 자금사용 계획		실제 자금사용 내역		차이발생 사유 등
		사용용도	조달금액	내용	금액	
제1-2회 회사채 (매일유업)	2014년 12월 11일	운영자금	20,000	운영자금	20,000	-
제2-2회 회사채 (매일유업)	2015년 07월 02일	운영자금	30,000	운영자금	30,000	-
제3회 회사채 (매일유업)	2018년 05월 30일	차환자금	30,000	차환자금	30,000	-

## 10. 사모자금의 사용내역

- 해당 사항 없음

## 11. 합병 등의 사후정보

### 1. 지주회사 전환을 위한 인적분할

- 분할의 배경 및 목적

(1) 당사는 자회사 지분의 관리 및 투자를 목적으로 하는 지주회사 부문과 유가공제품의 개발, 생산 및 판매를 담당하는 유가공 사업부문으로 인적분할함으로써 경영효율성 및 투명성을 극대화하여 장기적 성장을 위한 기업 지배구조를 확립하고자 합니다.

(2) 인적분할 후 분할존속회사(가칭 “매일홀딩스 주식회사”)는 공정거래법상 지주회사로 전환하여 지주회사의 역할을 수행함으로써 지배구조의 투명성을 제고하고, 핵심역량 강화를 통해 주주가치를 극대화하고자 합니다

(3) 각 사업부문의 전문화를 통하여 핵심사업의 경쟁력을 강화하고, 경영부문별 특성에 적합한 의사결정체계 확립을 통해 조직효율성을 증대하고 책임경영체제를 확립할 계획에 있습니다.

(4) 상기와 같은 지배구조 체계 변경을 통하여 궁극적으로 기업가치와 주주의 가치를 제고하고자 합니다.

- 분할의 방법

#### 가. 회사 분할의 내용

(1) 본건 분할은 상법 제530조의2 내지 제530조의11의 규정이 정하는 바에 따라 분할되는 회사의 주주가 분할신주 배정기준일 현재의 지분율에 비례하여 분할신설회사의 주식을 배정받는 단순·인적분할의 방법으로 분할하되, 아래의 표와 같이 분할되는 회사가 영위하는 사업 중 유가공 사업부문(낙농품 및 음료 제조판매)을 분할하여 신설회사를 설립하고, 분할되는 회사는 존속하여 투자사업부문을 영위합니다. 분할 후 분할신설회사 발행주식은 한국거래소의 코스닥시장 상장규정 제17조에 따른 재상장 심사를 거쳐 한국거래소 코스닥시장에 재상장 할 예정이며, 분할존속회사의 발행주식은 상호 변경 후 변경상장 할 예정입니다.

#### 【회사 분할 내용】

구분	회사명	사업부문	역할
분할존속회사	매일홀딩스 주식회사	분할되는 사업부문을 제외한 투자사업부문	지주회사
분할신설회사	매일유업 주식회사	유가공 사업부문 (낙농품 및 음료 제조판매)	사업회사

(2) 분할기일은 2017년 5월 1일로 합니다.

(3) 상법 제530조의3 제1항 및 제2항에 의거 주주총회의 특별결의에 의해 분할하며, 같은 법 제530조의9 제1항의 규정에 의거 분할존속회사 및 분할신설회사는 회사분할 전 분할되는

회사의 채무에 대하여 연대하여 변제할 책임이 있습니다. 분할존속회사와 분할신설회사가 분할되는 회사의 분할 전의 채무에 관하여 연대책임을 부담함으로써 인하여, 본 분할계획서에 따라 분할신설회사가 승계한 채무를 분할존속회사가 변제하거나 기타 출재함으로써 공동면책이 된 때에는 분할존속회사가 분할신설회사에 대하여 구상권을 행사할 수 있습니다. 또한, 본 분할계획서에 따라 분할신설회사가 분할존속회사에 귀속된 채무를 변제하거나 기타 출재함으로써 공동면책이 된 때에는 분할신설회사가 분할존속회사에 대하여 구상권을 행사할 수 있습니다.

(4) 분할되는 회사에 속한 일체의 적극적·소극적 재산(이와 관련하여 분할되는 회사가 보유하고 있는 근저당권 기타 담보물권을 포함함)과 공법상의 권리와 의무를 포함한 기타의 권리, 의무 및 재산적 가치 있는 사실관계(인허가, 근로관계, 계약관계, 소송 등을 모두 포함함)는 분할대상부문에 관한 것이면 분할신설회사에게, 분할대상부문 이외의 부문에 관한 것이면 분할존속회사에게 각각 귀속되는 것을 원칙으로 합니다.

(5) 분할로 인하여 이전하는 재산은 본 분할계획서 제2조 분할신설회사에 관한 사항의 5. “분할신설회사에 이전될 재산과 그 가액”의 내용에 따르되, 동 규정에 따르더라도 분할 대상 재산인지 여부가 명백하지 않은 경우 본 조 3. 가. 제(6)항 내지 제(9)항에서 정하는 바에 따라 이를 결정합니다.

(6) 분할신설회사 및 분할존속회사에 귀속될 자산, 부채, 자본의 결정방법은 분할되는 회사의 분할대상 사업부문에 관한 모든 자산, 계약, 권리, 책임 및 의무를 해당 분할신설회사에, 분할대상 사업부문에 속하지 않는 것은 분할존속회사에 각각 배분하는 것을 원칙으로 하며, 분할신설회사가 코스닥시장 상장규정 제17조의 재상장 요건을 충족할 수 있는 요소, 분할존속회사가 독점규제 및 공정거래에 관한 법률 상 소정의 지주회사의 요건 등을 충족할 수 있는 요소 및 각 회사에 적용되는 관련 법령 등을 복합적으로 고려하여 분할존속회사와 분할신설회사의 자산, 부채, 자본금액을 결정합니다.

(7) 분할되는 회사의 사업과 관련하여 분할기일 이전의 행위 또는 사실로 인하여 분할기일 이후에 발생·확정되는 채무 또는 분할기일 이전에 이미 발생·확정되었으나 이를 인지하지 못하는 등의 여하한 사정에 의하여 이 분할계획서에 반영되지 못한 채무(공·사법상의 우발채무 기타 일체의 채무를 포함함)에 대해서는 그 원인이 되는 행위 또는 사실이 분할대상 사업부문에 관한 것이면 해당 분할신설회사에게, 분할대상 사업부문 이외의 부문에 관한 것이면 분할존속회사에게 각각 귀속합니다. 이 경우 귀속대상 사업부문을 확정하기 어려운 경우에는 분할에 의하여 분할되는 순자산가액의 비율로 분할신설회사와 분할존속회사에 각각 귀속합니다.

(8) 분할되는 회사의 사업과 관련하여 분할기일 이전의 행위 또는 사실로 인하여 분할기일 이후에 취득하는 채권 기타 권리 또는 분할기일 이전에 이미 취득하였으나 이를 인지하지 못하는 등의 여하한 사정에 의하여 분할계획서에 반영되지 못한 채권 기타 권리(공·사법상의 우발채권 기타 일체의 채권을 포함)의 귀속에 관하여도 전항과같이 처리합니다.

(9) 분할기일 이전에 분할되는 회사를 당사자로 하는 소송은 분할대상 사업부문에 관한 것이면 해당 분할신설회사에게, 기타 분할대상 사업부문 이외의 부문에 관한 것이면 분할존속회사에 각각 귀속합니다.

## 나. 분할 주요 일정

구 분	일 자
이사회결의일	2016.11.22
분할계획서 작성일	2016.11.22
주요사항보고서 제출일	2016.11.22
분할 주주총회를 위한 주주확정일	2016.12.31
증권신고서 제출일	2017.02.01
분할계획서 승인을 위한 주주총회일	2017.03.24
분할기일	2017.05.01
분할보고총회일 및 창립총회일	2017.05.01
분할공고일	2017.05.01
분할등기일	2017.05.01
기타일정	
주식명의개서 정지공고	2016.12.15
주식명의개서 정지기간	2017.01.01~2017.01.15
주주총회 소집통지서 발송 및 소집공고	2017.03.09
구주권 제출 공고일	2017.03.24
구주권 제출 기간	2017.03.25~2017.04.29
매매거래정지기간	2017.04.27~변경상장 전일
변경상장(예정일)	2017.06.05
재상장(예정일)	2017.06.05

- 주1) '주주확정일'은 분할계획서 승인에 대하여 회사의 정기주주총회에서 의결권을 행사하거나 또는 이 과정에서 반대의사를 표시하고자 하는 주주를 확정하기 위한 기준일이며, '분할계획서 승인을 위한 주주총회일'은 분할계획서 승인을 위한 주주총회일을 의미합니다.
- 매매거래정지기간의 경우, 관계법령 및 관계기관과의 협의에 의해 매매거래정지 시작일이 2017년 4월 28일에서 2017년 4월 27일로 변경되었습니다. 분할등기일의 경우, 관계법령 및 관계기관과의 협의에 의해 2017년 5월2일(예정일)에서 5월1일(확정)로 변경되었습니다.
- 주2) .  
(관련공시 : 2017.04.23 주권매매거래정지(구주권제출) , [기재정정] 2017.04.25 주요사항보고서(회사분할공시)  
상기 일정 또한 관계법령 및 관계기관과의 협의에 따라 변경될 수 있습니다.
- 주3) 상기 내용 중 분할보고총회 및 창립총회는 이사회 결의·공고로 같음하였습니다.분할공고일은 5월 1일이며, 분할 후 존속회사 및 신설회사의 홈페이지에 각각 공고 되었습니다. \* 분할 후 존속회사 홈페이지(www.maeilholdings.com) / 신설회사 홈페이지(www.maeil.com)
- 주4) 분할대상사업부문의 재무상태표 등의 서류는 분할계획서 승인을 위한 주주총회일 약 2주 전부터 분할되는 회사의 본점에 비치할 예정입니다.
- 주5) 분할계획서 승인을 위한 주주총회는 2017년 3월 24일 개최 되었으며, 분할계획서 승인 안건은 상법 제530조의3 제2항에 따라 출석한 주주의 의결권의 3분의 2이상의 수와 발행주식총수의 3분의 1이상의 수로써 특별결의되어 승인되었습니다.
- 주6) 상법 제530조의9 제1항에 의거 분할존속회사와 분할신설회사는 분할 전 채무에 대하여 연대책임을 부담하므로 채권자보호절차를 진행하지 않습니다

- 분할 후 신설되는 회사에 관한 사항

구분	내용
상호	국문명 : 매일유업 주식회사 영문명 : Maeil Dairies Co., Ltd.
대표이사	김선희
분할방식	인적분할
목적	<ol style="list-style-type: none"> <li>1. 낙농품제조판매 수출입</li> <li>2. 축산업</li> <li>3. 고기, 과일, 채소처리가공 판매</li> <li>4. 사료제조판매 수출입</li> <li>5. 낙농기구, 기계탱크 류 제작 판매 및 수출입</li> <li>6. 낙농기술훈련</li> <li>7. 국내낙농, 유가공, 축산업의 육성 및 이의 촉진을 위한 다음의 업무</li> <li>8. 부동산 매매 및 임대사업</li> <li>9. 유아교육에 관련된 영상, 인쇄물 판매 및 제작업</li> <li>10. 디저트, 제과, 제빵류 등의 제조 및 판매</li> <li>11. 기타식품제조판매 수출입</li> <li>12. 음료제조판매 수출입</li> <li>13. 통신판매</li> <li>14. 전자상거래업</li> <li>15. 무점포소매업</li> <li>16. 유아용품 판매</li> <li>17. 주류판매업</li> <li>18. 음식점업</li> <li>19. 화장용품 제조 판매업</li> <li>20. 기타 산업용 기계 및 장비 임대업</li> <li>21. 상품권 발행업 및 유통업</li> <li>22. 문화예술사업</li> <li>23. 박물관운영업</li> <li>24. 창고업</li> <li>25. 전각호에 관련된 사업의 투자 또는 부대사업 일체</li> </ol>
본점소재지	<ol style="list-style-type: none"> <li>1. 본 회사는 본점을 서울특별시에 둔다.</li> <li>2. 본 회사는 필요에 따라 이사회의 결의로 국내외에 지점, 출장소, 사무소 및 현지 법인을 둘 수 있다.</li> </ol>
광고방법	본 회사의 광고는 회사의 인터넷 홈페이지(www.maeil.com)에 한다. 다만, 전산장애 또는 그 밖의 부득이한 사유로 회사의 인터넷 홈페이지에 광고를 할 수 없는 때에는 서울특별시에서 발행되는 서울경제신문에 게재한다.
결산기	매년 1월 1일부터 동 매년 12월 31일까지

상호, 광고방법 등 본건 분할의 내용은 분할계획서의 동일성을 해하지 않는 범위 내에서 분주) 할계획서 승인을 위한 주주총회 또는 분할신설회사의 창립총회(이사회 결의에 따른 공고로 같음하는 경우에는 이사회)에서 변경될 수 있습니다.

분할 전후의 재무사항 (2017년 5월 1일 기준)

[단위: 원]

과 목	분할전회사 (매일유업 주식회사 및 그 종속기업)	분할존속회사 (매일홀딩스 주식회사 및 그 종속기업)	분할신설회사 (매일유업 주식회사)
I. 자 산			
(1) 유동자산	522,327,641,409	170,548,573,252	351,779,068,157
1. 현금및현금성자산	115,762,907,745	69,669,570,955	46,093,336,790
2. 단기금융상품	1,656,375,666	1,656,375,666	-
3. 매출채권 및 기타채권	198,437,679,607	22,686,341,468	175,751,338,139
4. 파생금융상품	1,812,510,896	-	1,812,510,896
5. 기타유동자산	12,411,250,360	3,423,303,843	8,987,946,517
6. 재고자산	192,246,917,135	73,112,981,320	119,133,935,815
(2) 비유동자산	377,687,013,179	155,312,200,892	233,552,789,892
1. 매도가능금융자산	3,793,254,388	14,964,737,647	6,494,346
2. 관계기업 및 공동기업투자	7,678,650,109	7,678,650,109	-
3. 장기금융상품	769,853,440	759,853,440	10,000,000
4. 매출채권 및 기타채권	50,146,189,386	21,777,442,727	28,368,746,659
5. 투자부동산	19,746,809,920	19,473,303,622	273,506,298
6. 유형자산	253,249,944,554	62,182,087,832	191,067,856,722
7. 무형자산	17,921,489,535	10,105,817,593	7,815,671,942
8. 이연법인세자산	16,264,139,860	12,072,417,004	4,191,722,856
9. 기타비유동자산	8,116,681,987	6,297,890,918	1,818,791,069
자 산 총 계	900,014,654,588	325,860,774,144	585,331,858,049
II. 부 채			
(1) 유동부채	309,666,353,569	62,423,273,377	247,243,080,192
1. 매입채무 및 기타채무	213,911,502,356	48,062,803,866	165,848,698,490
2. 단기차입금	28,244,080,000	8,244,080,000	20,000,000,000
3. 유동성장기차입금	10,751,425,000	874,980,000	9,876,445,000
4. 유동성사채	40,000,000,000	-	40,000,000,000
5. 파생금융상품	1,449,870,061	-	1,449,870,061
6. 총당부채	3,040,795,522	1,667,553,815	1,373,241,707
7. 단기법인세부채	7,025,839,945	218,297,857	6,807,542,088
8. 기타유동부채	5,242,840,685	3,355,557,839	1,887,282,846
(2) 비유동부채	150,056,583,298	50,394,964,970	99,661,618,328
1. 매입채무 및 기타채무	12,385,671,694	145,721,183	12,239,950,511
2. 장기차입금	20,252,755,000	15,541,620,000	4,711,135,000
3. 사채	109,835,417,575	30,000,000,000	79,835,417,575
4. 순확정급여부채	4,564,114,478	4,131,517,749	432,596,729
5. 총당부채	564,271,778	564,271,778	-
6. 기타비유동부채	2,454,352,773	11,834,260	2,442,518,513
부 채 총 계	459,722,936,867	112,818,238,347	346,904,698,520

III. 자 본			
(1) 지배기업 소유주지분	407,090,970,367	179,841,788,443	238,427,159,529
1. 자본금	6,819,072,000	3,226,588,000	3,592,484,000
2. 이익잉여금	365,555,076,443	365,555,076,443	-
3. 기타자본항목	34,716,821,924	(188,939,876,000)	234,834,675,529
(2) 비지배지분	33,200,747,354	33,200,747,354	-
자 본 총 계	440,291,717,721	213,042,535,797	238,427,159,529
부 채 와 자 본 총 계	900,014,654,588	325,860,774,144	585,331,858,049

주1) 상기 금액은 2017년 5월 1일 연결재무제표를 기준으로 한 금액입니다.

주2) 연결재무상태표 표시의 재분류

(1) 분할전 및 분할후 연결재무상태표상 분할후의 분할존속법인과 분할신설법인의 자산총계 및 자본총계의 합계액은 분할전의 자산총계 및 자본총계와 비교하여 각각 11,177,978천원만큼 증가하였습니다.

(2) 분할 전 회사가 보유중인 자기주식 21,217,472천원이 분할에 따라 분할신설법인에 대한 분할비율(52.68%)에 해당하는 11,177,978천원 만큼 분할존속법인의 자본항목(기타자본항목)에서 자산항목(매도가능금융자산)으로 재분류되었습니다.

(3) 분할 시 발생한 대차차액은 228,680,945천원으로 기타자본항목으로 계상되었습니다.

## 2. 종속회사 간의 합병

종속회사인 엠즈씨드(주)와 엠즈푸드(주)는 2018년 1월 30일 각자 이사회 결의를 통해, 엠즈씨드(주)가 엠즈푸드(주)를 흡수합병하기로 결의한 바, 2018년 3월 30일자로 합병 완료 되었습니다. 합병의 주요 내용은 다음과 같습니다.

### (1) 합병의 배경 및 목적

엠즈씨드 주식회사(이하 "합병회사" 또는 "존속회사"라 함)는 상법 제522조 내지 제523조의 규정이 정하는 바에 따라 아래와 같이 흡수합병의 방식으로 엠즈푸드 주식회사(이하 "피합병회사" 또는 "소멸회사"라 함)를 합병하기로 한다.

① 외식 관계사 간 합병을 통한 규모의 경제 실현 및 사업 간 시너지 극대화와 통합된 의사결정체제 확립을 통한 사업 경쟁력 강화로 기업 가치 극대화를 달성한다.

② 급변하는 외식 산업 내에서 양사 경쟁력을 집약해 지속 가능한 기업으로 성장하고 양사 간 중복된 기능 통합 및 효율적 배분을 통해 경영 효율성 극대화를 가능하게 한다.

### (2) 합병의 방법

상법 제522조 내지 제523조의 규정이 정하는 바에 따라 아래 표와 같이 피합병회사가 영위하는 사업 전체를 합병회사가 흡수하는 것으로 한다.



(3) 합병의 내용

구분	회사명	사업부문
합병회사	엠즈씨드 주식회사	커피제조, 식품제조 판매 및 수출입업
피합병회사	엠즈푸드 주식회사	이탈리안 레스토랑

(4) 합병의 일정

구분	일자
이사회결의일 및 합병계약서 체결일	2018년 1월 30일
합병계약서 승인을 위한 주주총회일	2018년 2월 19일
합병기일 및 등기신청일	2018년 3월 30일
합병 신주 발행 및 교부	2018년 4월 3일
기타일정	
주식매수청구권 행사 기간	2018년 2월 19일 ~ 3월 11일
채권자 이의 제출 및 구주권 제출 기간	2018년 2월 20일 ~ 3월 23일

(5) 합병회사에 관한 사항

\* 회사의 상호, 목적, 본점의 소재지

상 호	국문명 : 엠즈씨드 주식회사
	영문명 : m's seed co.,ltd.
대표이사	김용철
목 적	회사는 다음의 사업을 영위함을 목적으로 한다. 1. 커피 제조, 판매 및 수출입업 2. 식품 제조 관련 장비기기 판매업 3. 제1항 및 제2항의 온라인 판매업 4. 커피 관련 교육업 5. 커피 체인점 직영 및 대리점 운영업 6. 식품 제조, 판매 및 수출입업 7. 제과류 제조 판매업 8. 위 각 호에 부대되는 사업일체
본점소재지	서울시 강남구 도산대로75길 20

(6) 합병 전후의 재무사항

합병 전후 주요 재무사항의 예측치 및 실적치는 미래 수익가치 산정을 위한 외부평가를 받지 않아 기재하지 않았음.

### 3. 종속회사의 합병

종속회사(합병기일 기준)인 (주)제로투세븐은 이사회를 통해 씨케이팩키지(주)와의 합병을 결의하였습니다.

- 합병형태 : 흡수합병
- 합병배경 : 사업다각화를 통한 기업가치 극대화
- 합병계약체결 이사회 : 2018년 6월 25일
- 합병기일 : 2018년 11월 1일
- 합병개요

구 분		주식회사 제로투세븐 (합병법인)	씨케이팩키지 주식회사 (피합병법인)
합병후 존속 여부		존속	소멸
대표이사		김정민, 조성철	김정민, 이충하
주 소	본 사	서울특별시 마포구 상암산로 76	경기 평택시 포승읍 포승공단로 182
	연락처	02-740-3188	02-2056-7616
설립연월일		2000년 2월 3일	2017년 12월 1일(주1)
납입자본금		6,145백만원	1,000백만원
자산총액		81,631백만원	36,557백만원
결산기		12월	3월
임직원수		204명	49명
발행주식의 종류 및 수		보통주 12,290,000주	보통주 200,000주
액면가액		500원	5,000원
합병가액		8,605	333,146
합병비율		1	38.71318273
합병일정		합병계약일: 2018년 6월 25일 우회상장보고서 심사결과 통보기한: 2018년 8월 29일 주주총회예정일자: 2018년 9월 14일 합병기일: 2018년 11월 1일 합병등기 예정일자: 2018년 11월 6일	

주1) 씨케이팩키지 주식회사는 2017년 12월 1일 씨케이코퍼레이션즈 주식회사로부터 식품용기제조 사업부문을 물적분할하여 설립되었으며, 결산월은 3월말입니다.

2018년 11/1일자 (주)제로투세븐은 합병에 의한 최대주주 변경으로 매일홀딩스(주) 자회사에서 탈퇴하였음을 공시하였습니다.

## 12. 작성기준일 이후 발생한 주요사항

종속회사인 매일유업(주)는 보고기간 종료 후 종속회사인 북경매일유업유한공사에 유상증자를 진행하였으며, 그 내역은 다음과 같습니다. (단위:천원)

구분	회사명	증자일	증자금액
----	-----	-----	------

중속기업	북경매일유업유한공사	2019.04.29	3,374,274
------	------------	------------	-----------

## 【 전문가의 확인 】

### 1. 전문가의 확인

- 해당 사항 없음

### 2. 전문가와의 이해관계

- 해당 사항 없음